לציונות–לסוציאליזם–לאחוּת עמים

# על המשמר

יום ד', כ' באלול תשמ"ו, 24 בספטמבר 1986 / שנת מ"ד מס' 13149 / המחיר 75 אג' כולל מע"מ

## מועה"ב קוראת לנסיגת צה"ל מדרום לבנון ולפריסת יוניפי"ל בגבול הב"ל

מרכז האו"ם. — מועצת הבטחון של האו"ם אישרה סמוך לחצות ברוב קולות והמנעות ארה"ב, הצעת החלטה צרפתית, הקוראת לנסיגתם מדרום־לבנון של כל הכוחות הנמצאים שם באורח בלתי חוקי — ולפריסת כוח יונפי"ל עד לגבול הלבנוני־ישראלי.

ההחלטה „מגנה בתוקף" את ההתקפות שבוצעו לאחרונה על חיילי האו"ם וקוראת למזכ"ל האו"ם להגיש למועצה תוך שלושה שבועות דין וחשבון על ההתקדמות שהושגה.

משקיפים מטרו, כי צרפת מתכוונת להעלות את הנושא פעם נוספת במועצת הבטחון, לאחר שיתקבל הדו"ח של המזכיר הכללי. (ע"צ)

# רפתה המתיחות בצפון — שר־הבטחון מכחיש ריכוזי כוחות גדולים בגבול

**בסיורי ברצועת הבטחון אמר רבין כי אין להתפס לעצבנות וכי מצא את צד"ל ב„מצב טוב" ● הטיל את עיקר האחריות לפעולת „חיזבאללה" על איראן ולא על סוריה ● מוטה גור הכריז בחיפה אין כוונה להכניס את צה"ל ללבנון ולהסתבך בהרפתקה חדשה נוסח של"ג ● ארנס: סכנת מלחמה — אם צד"ל יתמוטט**

מאת יהודה צור ויואב אביב
כתבי „על המשמר"

הנוכחות המוגברת של צה"ל בימים האחרונים נועדה לאפשר את השגת המטרה של הריסת כל נסיון לפרוץ את המוצבים, בקו הצפוני של רצועת הבטחון, אמר אתמול שר־הבטחון יצחק רבין, בסיורו בדרום לבנון, שבמהלכו נפגש עם מפקדי צה"ל וצד"ל.

שר־הבטחון ציין שמוגזם לקרוא לנוכחות צה"ל נוכחות מסיבית.

„אני לא הייתי שופט הסלמה או רגיעה בטווח של יומיים שלושה" אמר רבין, לדבריו המטרה של ישראל ליצור מצב שכל הנסיונות להתקיף את מוצבי צד"ל בגבול הצפוני של רצועת הבטחון ייכשלו".

**צד"ל במצב טוב**

„מצאתי את צד"ל בביקורי היום במצב טוב מאד ומסוגל בהחלט למלא תפקידו", אמר רבין. גיבוי של צה"ל יינתן לצד"ל במידת הצורך כדי שיוכל לעמוד, אם תתגבר

(המשך בעמוד 2)

## 2 חיילי צה"ל החטופים עדיין באיזור ביירות

### ראש אכ"א גילה ל„על המשמר" כי אין אמת בידיעות כאילו הועברו ללוב

מאת אבי בניהו כתבנו הצבאי

„שני חיילי צה"ל יוסף פינק ורחמים אלשיך, שנחטפו לפני 8 חדשים ע"י ארגון החיזבאללה במהלך תקרית בדרום לבנון, נמצאים עדיין באזור ביירות" — כך אמר אתמול ראש אכ"א, האלוף מתן וילנאי בראיון לכתב „על המשמר". ראש אכ"א הסתמך בהערכה על ידיעות מודיעיניות שהגיעו למערכת הבטחון. ידיעה זו סותרת ידיעה שפורסמה על־ידי מקורות זרים בלבנון שטענו כי הכוחות הסורים בלבנון הצליחו לשחרר את שני חיילי צה"ל החטופים ולהעבירם לידי קדאפי בלוב, כדי שיוכל להשתמש בהם כקלף־ערובה כנגד דרישות האמריקנים.

האלוף מתן וילנאי גילה כי לפני מספר שבועות נפתח „צוהר" של מידע ברור יותר על גורלם של השניים, דבר שנסך אופטימיות מסויימת, אולם צוהר זה נסגר.

ראש אכ"א הוסיף כי אין כל מידע חדש על ארבעת נעדרי צה"ל מקרב סולטן יעקב וכי קשה להיות אופטימיים בעניין זה.

## חי"א תקף מזרחית לדאמור

מאת אבי בניהו,
כתבנו הצבאי

מטוסים של חיל האוויר תקפו אתמול אחר הצהריים מספר יעדי מחבלים מזרחית לעיירה דאמור בדרום לבנון. דובר צה"ל מסר כי כל המטוסים שבו בשלום לבסיסם וכי הטייסים דיווחו על פגיעות מדוייקות במטרות. היעדים שהותקפו חיל האוויר מצויים מזרחית לדאמור על גב ההר, וכללו מפקדה ובסיס יציאה לפיגועים של ארגון החזית הדמוקרטית; מבנה אחר שהותקף שימש כמפקדה של ארגון הפתח פלג אבו־מוסה. מדווחי סוכנויות הידיעות הזרות נמסר כי לפחות שני אנשים נפצעו בתקיפה וכי שריפות גדולות פרצו באזור כתוצאה מה־הפצצות.

**מדרושו של דבר**

## עשיית השריד העילה

מאת אבי בניהו

למעט מקרים בודדים של ירי מנשק קל בגזרות השונות, נשמר גם אתמול השקט בדרום לבנון. שקט, אולם מתוח. הטיוח והגיבוי שהעניק צה"ל בשבוע האחרון לצבא דרום לבנון בתוך אותותיו ברצועת הבטחון ושיפר לא במעט את המורל הירוד שאחז בלוחמי צד"ל. הכרזותיו של שר־הבטחון יצחק רבין כי אם לא יישמר השקט בדרום — לא יהיה שקט כלל, גרמו לכוננות עליונה בכפרי השיעים בלבנון ובמאחזי ארגון החיזבאללה שם. ארגון חיזבאללה שהכחיש אתמול לראשונה את מעורבותו במהומות בדרום לבנון, ספג פגיעה קשה בעת שמספר טילים פגעו של שום במכללה איסלמית שבשליטתו בכפר סדקין. מכללה זו שמשה כמוקד לפעילות החיזבאללה נגד צד"ל ברצועת הבטחון. הכוחות הגדולים שריכז צה"ל לאורך הגבול עם לבנון עשו אתמול את דרכם דרומה ומשטח נותרו כוחות מצומצמים יותר, כאשר בצפון לא ניכרת פעילות צבאית חריגה. גורמים צבאיים הסבירו אתמול כי מדיניות צה"ל כלפי רצועת הבטחון תתאפיין מעתה במתן תשובה מיידית למתרחש באזור הבטחון, זאת בהתאם להצהרת ישראל על מחויבותו לצד"ל כלומר, בעת שיפנו ארגוני השיעים שרידים כלפי צד"ל, יתגבר צה"ל את הפעילות הצבאית שלו באזור.

והתקפת חיל האוויר אתמול על יעדי מחבלים באזור החוף בדרום לבנון אינה קשורה כלל למאורעות דרום לבנון האחרונים והיא מכוונת בעיקר כלפי ארגון הפת"ח הבונה לו מחדש אחיזה צבאית באזור זה.

פתולוגים הציגו גירסאות סותרות על רצח מלבסקי ● עמוד 4

האחיות יחדלו משיבושים כל עוד נמשך המו"מ ● עמוד 16

מסוקים צרפתיים חגים מעל שגרירות סוריה ● עמוד 3

כך נוהגים נהגי השרים ● צלצול מהיר

## פסק־זמן במשבר האחיות

אחיות בית־החולים חזרו לעבודתם התקינה כל עוד יימשך המשא ומתן עם נציגותיהן למילוי תביעותיהן בתחום השכר והגדלת התקנים: זהו פסק־זמן בלבד, שהחזיר המצב לחדרי החולים, ושיחרר את הלחץ העצום שהוטל על הרופאים שחכו ב„ימי הנטישה" לכוח עזר לעצמם. אסור שפסק־זמן זה יבוזבז לסחבת נוספת במשא־ומתן, שכן גם ההגדרה „כל עוד נמשך המשא־ומתן" אין פירושה, כי האחיות יהיו מוכנות להמתין שבועות מספר עד להשגת הדרכים.

המשא־ומתן, שהתחדש אתמול, אינו מבשר עדיין טובות. נציגי האוצר כנראה לא שינו את תפיסתם העיקרית שלפיה אפשר „לגמור את העניין" על־ידי זריקת עצם לאחיות, בצורת תוספת של כמה עשרות שקלים לחודש. אם נציגי האוצר העלו אתמול את הצעתם ב־2% (מההצעה המקורית של תוספת 8% ל־10%), הרי שהם עדיין סבורים שאפשר להכניע את ציבור האחיות העמלות בתנאי עבודה קשים ביותר. ובתמורה שמבריחה כבר היום חלק מהאחיות מבתי־החולים. אותם נציגי האוצר שהתנהגותם גרמה למשבר החמור, מעזים לכנות את האחיות כ„טרוריסטיות", וכמי שמתנהגות בחולים כב„בני ערובה". מן הדין שיימצא מישהו אשר יורה להם לשים רסן לפיהם כאשר הם מדברים על אותן האחיות, המגלות במשך כל ימות השנה מסירות בלתי רגילה ובתת־תנאים (ומחסור בתקנים) להגשת סיוע לחולים שיש בה שילוב של מקצועיות מעולה עם ערכים אנושיים עילאים.

האמת ניתנת להאמר, כי לא היינו שלמים עם האמצעים הדרסטיים שבהם נקטו האחיות, עם אותה נטישה של חדרי הנזקקות והמיון, שגרמו סבל לחולים. אך גם מי שמסתייג מאמצעי זה, חייב לתת תשובה אמיתית למשבר האחיות. התשובה שלא יביאו אותן אל סף היאוש. הדיבורים של האוצר על תביעה ל„תוספת של מאה אחוז" הם זריעת חול בעיני הציבור, שהרי זהו הפער בין התוספת המגערית המוצעת על־ידי האוצר לבין התוספת המשמעותית הנדרשת על־ידי האחיות.

לכל ברור, כי משא ומתן כזה יסתיים בפשרה בין שתי העמדות. ואת הפשרה אין צורך להשיג על־ידי שיטת התמקחות על אחוז או שניים. האוצר חייב להגיש הצעה רצינית, שיש בה הליכה משמעותית לקראת תביעות האחיות. אם נציגי האוצר ימשיכו „לזלזל" באחיות, וינהלו אתן משא־ומתן, מתוך מגמה ש„אין להיכנע לטרוריסטיות" וכו', הרי שאנו צפויים בעוד ימים מספר לחידוש המשבר, והפעם אולי בצורה חמורה עוד יותר.

ועדת העבודה והרווחה של הכנסת שקיימה אתמול דיון בנושא, מתכוונת לקיים מעקב מיוחד של הכנסת בראשית השבוע הבא כדי „לקרוא לפקידי האוצר לסדר". אך רפקידיהם הללו מגמן הדרך להתחשב בדעת הכנסת. להם נראה, כי קופת המדינה נמצאת ברשותם ולשימושם על־פי שרירות לבם. אולם ראש הממשלה, שחזר אתמול ממסע מעבר לים, יצלח לשכנעם כי [illegible] משא־ומתן רציני, ולא להתחיש שוב את האחיות בהצעות חסרות משמעות.

# אדרי ימסור שדר מפרס למלך מרוקו; אלג'יר: קצינים ישראליים סיירו בסהרה

**החה"כים אדרי, שטרית ואבו־חצירא עושים עתה ברבט בכינוס העולמי של קהילת יוצאי מרוקו ● בהודעת לוחמי „הפוליסאריו" נמסר כי 5 קציני צה"ל סיירו באיזור המריבה בסהרה בלוויית יורש העצר המרוקני הנסיך סידי מוחמד**

מאת דליה שחורי, הכתבת המדינית של „על המשמר" וסוכנויות הידיעות

ח"כ רפי אדרי, הנמצא עתה במרוקו מטעם מועצת יוצאי צפון אפריקה, ימסור היום למלך חסן השני מסר מראש־הממשלה שמעון פרס ובו ידווח על מפגש הפסגה באלכסנדריה בין פרס והנשיא מובארק. נילוו לאדרי חה"כים שטרית ואבו־חצירא.

**שליח מרוקני בישראל?**

לפני כמה ימים ביקר בישראל יועצו המדיני של מלך מרוקו חסן, אחמד גדירה, והביא לראש־הממשלה שדר אישי מהמלך — על כך מסר הכתב המדיני של „קול ישראל". דוברו של רה"מ, אורי סביר, הכחיש את הידיעה.

ח"כ אדרי, יחד עם חברי הכנסת אהרן אבוחצירא ומאיר שטרית עושים עתה במרוקו בכינוס של נשיאות האיגוד העולמי של קהילת יוצאי מרוקו.

חמישה קצינים ישראליים בכירים סיירו החודש במערב הסהרה — מעידים לוחמי פוליסאריו, הנלחמים נגד מרוקו במטרה לזכות בעצמאות השטח, שהיה בעבר מושבה ספרדית. (המשך בעמוד 2)

## צבן: להדיח עובד מדינה שסייע בייעוץ להקמת בתי־סוהר בדרא"פ

מאת מטי בסוק, כתב „על המשמר" בכנסת

ח"כ יאיר צבן (מפ"ם) ביקש אתמול ממבקר המדינה לחקור את הנהלים שאיפשרו לעובד בכיר בשירות בתי־הסוהר לצאת לדרום אפריקה ולהגיש ייעוץ וסיוע לשלטונות הגזעני בארץ זו.

צבן, בהסתמכו על כתבה ששודרה אתמול ב„מבט" בטלוויזיה, אמר כי אם יימצא בבדיקה כי עובדות הידיעה נכונות, יש להעניש את האחראים לנסיעת העובד. במקביל יש גם להבהיר כי אחרים שילכו בדרך זו, של מתן סיוע לשלטונות האפרטהייד, יורחקו משירות המדינה. עוד אומר ח"כ יש לדחות בתוקף את הנסיון להצדיק מעשים פסולים אלו בתועלת כלכלית. „הכסף לא יענה הכל ושום סכום של דולרים או רנדים לא ימחוק את הכתמים שמעשים כגון אלו מטילים בפרצופנו הלאומי".

## מצוד אחר תחנת רדיו פיראטית

תחנת רדיו פיראטית בשם „אנרג'י" החלה לשדר ושידוריה נקלטים בצפון הארץ ובמרכזה — על כך מסר אמש קשב הטלוויזיה הישראלית.

התחנה משדרת מוסיקה ומערכונים ומעבירה את הודעות „קול ישראל". ככל הנראה נמצא מרכזה בצפון הארץ. השידור נקלט על תדר אפ.אם. 95.2.

דובר משרד התקשורת מסר, כי המשרד יפעל למען סגירתה. (עתי"ם)

## לשכת עורכי־הדין תובעת מחריש להעמיד לדין משמעתי יועצי השב"כ

מאת כתב „על המשמר"

משלחת של לשכת עורכי־הדין תתייצב בימים הקרובים לפני היועץ המשפטי לממשלה יוסף חריש, ותבקש ממנו לשקול להעמיד לדין את שני היועצים המשפטיים של השב"כ החשודים כי הדריכו עדים והנחו אותם לעדויות שקר.

המשלחת תאמר לחריש כי לכאורה עברו השניים עבירה המחייבת שלילת רשיון העיסוק שלהם.

אתמול התכנס בירושלים הוועד הארצי של לשכת עורכי הדין לדיון מיוחד בשאלה זו. [illegible] פנו עורכי הדין ליועץ וביקשו ממנו להמציא להם את חומר החקירה כדי שיוכלו להכין תלונה נגד השניים.

**חריש לא נענה**

עד כה לא נענה חריש לדרישה והדיון שערכו אתמול לא הסתיים בהחלטות של ממש, בין המשתתפים היו כאלה שסברו שמתן החנינה לשניים על־ידי הנשיא מונע נקיטת הליכים משמעתיים נגדם. הרוב מצא כי אין לעבור על כך לסדר היום ויש לדרוש להעמידם לדין שכן הם עברו על חוק עורכי הדין. כתבנו מציין כי אין לצפות שהיועץ המשפטי לממשלה ימלא את חובתם של חברי לשכת עורכי הדין והם ייאלצו לשוב ולהגיש עמדה משותפת בפרשה רגישה זו.



# ריי"גן מציע דחיית „מלחמת הכוכבים"

**קרא לבריה"מ להסכים להצעה תלת־שלבית לפתרון סכסוכים אזוריים בסיוע מעצמות־העל ■ הזהיר מבצעי הטרור ו„מדינות החסות"**

מאת זאב בליצר, כתבנו בארה"ב וכתבי סוכנויות הידיעות

הנשיא רייגן הודיע אתמול בעצרת האו"ם כי הוא מוכן לחתום על הסכם עם בריה"מ לדחיית פריסת מערכת הטילים של „מלחמת הכוכבים", והציע לשקול קיצוצי־ביניים במחסני הנשק של שתי מעצמות־העל.

אך הוא אמר, כי המשך מעצרו של העיתונאי האמריקני ניקולאס דנילוף במוסקווה, באשמת ריגול, מטיל את צילו על היחסים בין ארה"ב לבריה"מ.

בדברו על פרוייקט „מלחמת הכוכבים", אמר רייגן, כי הוא מוכן לחתום מיד על הסכם, אם מעצמות־העל יוכלו להגיע להסכמה בעניין צמצום הנשק האסטרטגי ההתקפי. הוא ציין, כי ביקש לצמצם ב־50 אחוז את מחסני הנשק של מעצמות־העל, אך אמר: „אם בריה"מ רוצה בצמצום קטן יותר, אנו מוכנים לדון בכך כצעד־ביניים".

**פתרון סכסוכים אזוריים**

בחלק אחר של נאומו קרא רייגן לבריה"מ להסכים להצעה תלת־שלבית לפתרון סכסוכים אזוריים ברחבי העולם, בלי להזכיר במפורש את הסכסוך הערבי־ישראלי. אמר הנשיא רייגן, כי על שתי מעצמות־העל לאחוז בצעדים מעשיים כדי לצמצם מתיחויות אזוריות. כצעד ראשון, אמר רייגן, חייבות ארה"ב ובריה"מ לעודד „שיחות בין הצדדים היריבים עצמם, שיחות שבלעדיהן לא ניתן לשים קץ לאלימות ולא ניתן להשיג התפייסות בין לאומים".

שנית, אמר הנשיא, על ארה"ב ובריה"מ לפתוח בשיחות „לא כדי לכפות פתרונות אלא כדי לסייע בניהול שיחות שלום ולשים בסופו של דבר קץ להספקת נשק וכוחות צבאיים מבחוץ".

לבסוף, אמר הנשיא, כאשר מוכתרות שיחות שלום בהצלחה, על מעצמות־העל לעשות „מאמצים משותפים כדי לשלב מחדש את המדינות המעורבות בכלכלה העולמית ובקהיליית העמים המכבדים את זכויות האדם".

**גם המזה"ת**

רייגן התייחס במישרין ל־5 סכסוכים איזוריים: אפגניסטן, קאמבודיה, אתיופיה, ניקאראגואה ואנגולה. אך פקידי רשות אמריקניים אישרו לאחר מכן, כי הצעתו כוונה גם לסכסוך הערבי־ישראלי.

**אזהרה לארגוני הטרור**

רייגן השמיע אזהרה חמורה לארגוני הטרור, ובמיוחד למדינות הנותנות חסות לטרור. „התקפות על אזרחינו ועל האינטרסים שלנו לא ישארו בלא תגובה, ונעשה כל אשר ביכולתנו כדי לסייע למדינות שומרות חוק, שהתקפות טרור מאיימות על שלומן", אמר רייגן.

**בריה"מ מגנה**

סוכנות הידיעות הסובייטית „טאס" תקפה אתמול את נאומו של רייגן באמרה, כי הוא מוכיח שהממשל האמריקני מבקש להשיג יתרונות חד־צדדיים.

## אושר הסכם הגבלת הנשק

שטוקהולם. – לאחר שלוש שנות דיונים קשים, אושר אתמול סופית בשטוקהולם הסכם לפיקוח על הנשק בין מזרח למערב.

זהו ההסכם החשוב הראשון שנחתם בין הצדדים זה שבע שנים.

טקס נעילת הוועידה, שנדחה בגלל מו"מ קדחתני של הרגע האחרון, החל בישיבת מליאה, שבה אושר המסמך האחרון שהוסכם עליו.

ההסכם ייכנס לתוקפו ב־1 בינואר 1987. (ע"ר ע"צ)

## הדים לעימות בין מפ"ם לאש"ף בטורינו

מאת אהרון ניר, כתבנו באיטליה

רומא. – „המונים איטלקים מגלים, שישראל אינה השד שחשבו פעם" — במשפט זה ממצה „קוריירה דה־לה־סרה", גדול היומונים באיטליה, את הדו־שיח בן שלוש השעות בין „איש אש"ף ואיש תל־אביב" — בין אריה שפיר, נציג מפ"ם באירופה, לבין נמר חמאד, נציג אש"ף ברומא, מעל בימת „אירופסטה" של השבועון הקומוניסטי „אוניטה" בטורינו.

שמה של מפ"ם, כבעל־השיח העיקרי מטעם השמאל הישראלי עם השמאל האירופי ועם הערבים, מהדהד כעת באיטליה ולא רק מעל במות נואמים, אלא גם משופרות אמצעי התקשורת היוקרתיים ביותר.

**מפנה בדעת־הקהל**

„אוניטה" מקדיש לעימות בין מפ"ם ואש"ף את רוחב כל תשעת הטורים בתחתית עמודו השלישי.

„קוריירה", עתון „בורגני", מציין בעיקר לא את הנקודה הרעיונית־הפוליטית, אלא את התופעה עצמה של המיפנה בדעת־הקהל ביחס לישראל. בעבר — כותב העתון — היו ההמונים הופכים עולמות, שורקים ומפוצצים אסיפה פומבית, שבה היה נציג ישראל מעז להגיד מה שאמר אריה שפיר, כי „אש"ף אחראי למעשה לסכסוך הערבי־היהודי, בכך ששלל במשך עשרות בשנים, בעקשנות, את הציונות ואת מדינת־ישראל".

**הצהרות מחייבות**

אריה שפיר ידע להוציא מפי הנציג האש"פי החשוב (חבר הוועד הפועל של אש"ף ומקורבו של יאסר ערפאת) „הצהרות פוליטיות מחייבות, אם כי מתחמקות, ברוח הדו־משמעות של יאסר ערפאת: הכרה מטושטשת בהחלטת 242, הוקעה פחות או יותר של מעשי הטירור וכו'.

אלא שההמונים אינם מדקדקים בפילפוליסטיקה פוליטית. מעניין אותם הצד ההצגתי של האירועים.

חבר אחד מבין הקהל הגדול שאל את שפיר: על סמך איזה חוק מפציצה ישראל את תוניס ואת עיראק?

„כל המדינות חייבות וזכאיות להגן על חיי האזרחים שלהן", ענה שפיר, „אלא שמפ"ם, שהיא מפלגתי, מתחה בכל זאת ביקורת על הפצצת תוניס, שיסודה גם אש"ף ממבצע טירור קונקרטי".

**היהודים – מדושני־עונג**

כמובן, שאריה שפיר ציין את השוני בין עמדות מפ"ם ועמדות ממשלת ישראל; הכרה באש"ף כאחד הנציגים החשובים, אולם לא היחיד, של הפלשתינים, הסכמה בתנאי למו"מ על שלום בחסות בין־לאומית.

# בנק־הפועלים — הגדול במדינה

(סוף מעמוד ראשון)

'85. הירידה נובעת מהפער בין העלייה במדד לבין היציבות בשער החליפין של השקל לעומת הדולר. ההון העצמי גדל ב־13.7 מיליון שקל לעומת 31 בדצמבר '85 והסתכם ב־1,054.7 מיליון שקל.

**24 מיליארד ש"ח פקדונות**

סך כל פקדונות הבנק הסתכמו בסוף יוני ב־23.7 מיליארד שקל, לעומת 24.6 מיליארד שקל בסוף דצמבר '85, ירידה של 3.7 אחוזים. בפקדונות הציבור חלה ירידה של 4.4 אחוזים. ירידה נרשמה גם בהיקף ההלוואות — בשיעור 1.7 אחוזים.

אמנם הרווח הנקי של בנק הפועלים קטן ב־900 אלף שקל מהרווח של בנק־לאומי, אבל תרומת הרווחים להון העצמי במאזן של בנק הפועלים גדולה יותר. במלים פשוטות: בנק הפועלים היה רווחי יותר מלאומי למחצית הראשונה של '86.

**גידול בהון העצמי**

ההון העצמי של בנק הפועלים גדל לעומת יוני '85 ב־6.8 אחוזים כאשר כמעט כל הרווח הנקי התווסף להון העצמי, לעומת זאת, בבנק־לאומי נשחק רוב הרווח ולא תרם הרבה להון העצמי.

יש לציין עוד כי הירידה ברוב סעיפי המאזן של בנק הפועלים קטנה יותר מאשר בבנקים האחרים. ב־"86' חל גם שיפור ניכר במצב החובות המסופקים של בנק הפועלים, לאחר שרוב בעלי החוב הגדולים — ובראשם סולל בונה וצים — זכו לתוכניות הבראה שיבטיחו את יכולת העמידה שלהם ושיפרו את מצבו של בנק הפועלים.

מהנהלת הבנק נמסר אתמול, כי בחודשים האחרונים ננקטה שורת צעדים על מנת להתאים את פעילותו למציאות השוררת כיום במשק ולשפר את רווחיותו בעתיד. עיקר הפעולות הרחבת הפעילות בקרב אנשי עסקים בסדר גודל בינוני וקטן (במסגרת זו הורחב האשראי ללקוחות קטנים ובינוניים).

גיבוש פתרונות מימון כוללים לענפים משקיים שלמים ולגופים עסקיים גדולים והרחבת הפעילות הבינלאומית. עוד נמסר כי הבנק ממשיך לחסוך בהוצאותיו התפעוליות. עד סוף אוגוסט 86' צומצם מספר המשרות בבנק ב־350 והבנק ימשיך בפעולות הצמצום, כולל סגירת סניפים נוספים במהלך שנה זו.

לא נשקוט: נתן שצ'רנסקי נושא את דברו למען עמיתיו הכלואים בברית־המועצות, במסיבת עתונאים שערך ביום א' בלונדון. ברקע – תצלומיהם של כמה מאסירי־ציון. (תצלום: אי.פי.)

## שערי מטבע־חוץ בנק הפועלים — 22.9.86

| | היחידה | בנקנוטים קניה | בנקנוטים מכירה | העברות והמחאות קניה | העברות והמחאות מכירה | שערים יציגים |
|---|---|---|---|---|---|---|
| סל מטבעות | 1 | — | — | 1.4875 | 1.5060 | 1.494 |
| דולר אמריקני | 1 | 1.46 | 1.52 | 1.4798 | 1.4982 | 1.487 |
| מרק גרמני | 1 | 0.72 | 0.75 | 0.7305 | 0.7396 | 0.732 |
| לירה סטרלינג | 1 | 2.12 | 2.22 | 2.1590 | 2.1859 | 2.170 |
| פרנק צרפתי | 1 | 0.22 | 0.23 | 0.2232 | 0.2260 | 0.224 |
| ין יפני | 100 | 0.95 | 0.99 | 0.9624 | 0.9744 | 0.968 |
| גילדן הולנדי | 1 | 0.63 | 0.66 | 0.6461 | 0.6542 | 0.648 |
| פרנק שווייצרי | 1 | 0.89 | 0.93 | 0.9062 | 0.9175 | 0.909 |
| כתר שבדי | 1 | 0.21 | 0.22 | 0.2148 | 0.2174 | 0.215 |
| כתר נורווגי | 1 | 0.20 | 0.21 | 0.2026 | 0.2052 | 0.203 |
| כתר דני | 1 | 0.19 | 0.20 | 0.1930 | 0.1955 | 0.194 |
| מרק פיני | 1 | 0.29 | 0.31 | 0.3019 | 0.3056 | 0.300 |
| דולר קנדי | 1 | 1.05 | 1.10 | 1.0663 | 1.0796 | 1.072 |
| דולר אוסטרלי | 1 | 0.90 | 0.97 | 0.9348 | 0.9465 | 0.940 |
| ראנד דרום אפריקני | 1 | 0.40 | 0.68 | 0.6678 | 0.6762 | 0.674 |
| פרנק בלגי | 10 | 0.34 | 0.36 | 0.3522 | 0.3566 | 0.353 |
| שילינג אוסטרי | 10 | 1.02 | 1.07 | 1.0371 | 1.0500 | 1.042 |
| לירה איטלקית | 1,000 | 1.03 | 1.10 | 1.0556 | 1.0688 | 1.061 |

**עירית חיפה**

משרד מהנדס העיר
הוועדה המקומית לתכנון ולבניה העיר חיפה רחוב ביאליק 3, חיפה טלפון מספר — 04-640775
סר־34
הודעה על־פי סעיף 149, לחוק התכנון והבניה תשכ"ה־1965
ניתנת בזה הודעה כי הוגשה בקשה על־ידי מר אלתר אילן וחזה — לאשר תוספת בניה ליחידה הצפונית בקומה א' ברחוב חביבה רייק מס' 3 חלקה 201 בגוש 11200, רמת־רמז.
הבקשה כרוכה בעודף שטח בניה של כ־12 מ"ר מעל למותר למגורים.
אפשר לעיין בבקשה במחלקה לפיקוח על הבניה, בבניין העירייה, רחוב ביאליק 3, חיפה, בימים: א', ג', ה', בין השעות 08.00־11.30.
המעוניין להגיש התנגדות לבקשה, ימציאה לפי הכתובת דלעיל, תוך שבועיים מיום פרסום הבקשה.
ב/איתמר ינוביץ מהנדס העיר

**הוועדה המקומית לתכנון ולבניה „מורדות הכרמל"**
רח' שער פלמר 1, חיפה
טל: 664690, 668188
הודעה
(לפי סעיף 149 לחוק התכנון והבניה תשכ"ה־1965)
ניתנת בזה הודעה כי לוועדה המקומית לתכנון ולבניה מורדות הכרמל הוגשה על ידי צוו אברהם בקשה להקלה בגוש 11231 חלקה 118 ברחוב אילנות 14א', נשר. שם ומספר התכנית החלה על המקרקעין נשוא הבקשה: ג/143, מהות ההקלה: בניית קומה שלישית בסטייה מת.ב.ע, החלה על האיזור במסגרת אחוזי הבניה המותרים.
ניתן לעיין בבקשה ללא כל תשלום במשרדי הוועדה בשעות העבודה הרגילות. המעוניין להגיש התנגדות יגישנה לוועדה במכתב מנומק תוך 14 ימים מיום פרסום הודעה זו.
עובדיה שלמה, יו"ר הוועדה המקומית לתכנון ולבניה „מורדות הכרמל"

**חוק התכנון והבניה תשכ"ה־1965**
**עירית הרצליה**
הוועדה המקומית לתכנון ולבניה מרחב הרצליה הודעה לפי סעיף 149 לחוק התכנון והבניה תשכ"ה־1965
נמסרת בזה הודעה בהתאם לסעיף 149 לחוק הנ"ל, כי לוועדה המקומית לתכנון ולבניה מרחב הרצליה
הוגשה על ידי: שם מגדל אורלי ואלון כתובת דרך ראשונים 37 רמת השרון בקשה המתייחסת לקרקע שבמקום: שם הישוב הרצליה רחוב שלווה גוש 6667 חלקה 701 מגרש ומהות ההקלה/היתר לגבי המותר באזור נו מבוקשת ההקלה/היתר האמור, היינו הקלה להעברת אחוזים מקומה מקומה לקומה ויתור 1.5% מקומה א' לקומת קרקע ללא תוספת אחוזי בניה כמה"כ.
כל המעוניין יכול לעיין בבקשה הנ"ל במשרד הוועדה המקומית ברחוב סוקולוב 10 הרצליה בימים ובשעות שהמשרד האמור פתוח לקהל. וכל הרואה עצמו נפגע ע"י אישור הבקשה הנ"ל יוכל להגיש התנגדות מנומקת למשרדי הוועדה המקומית האמור בכתובת הנ"ל תוך שבועיים מיום פרסום הודעה זו.
אלי לנדאו, יו"ר הוועדה המקומית לתכנון ולבניה מרחב הרצליה

## ששה נהרגו בחטיפת מטוס נוסעים סובייטי

מוסקווה. — שני אנשים מזויינים הרגו במוצאי־שבת שני שוטרים סובייטיים, השתלטו על מטוס „טופולב־134" והרגו שני נוסעים, לפני שהם עצמם נהרגו — מסרה אתמול סוכנות „טאס".

האנשים השתלטו קודם לכן על מונית בעיר אופה, 1,150 ק"מ מזרחית למוסקווה, והרגו סמל משטרה ואת חברו שניסו לרדוף אחריהם.

אנשי ביטחון ושוטרים יצאו לשחרר את המטוס והרגו את שני החוטפים. איש מבין הנוסעים ואנשי הצוות לא נפגע בשעת החילוץ. (ע"ר)

● שלטונות הביטחון המצריים עצרו בשבת 24 חברי ארגון שמאלני, שנמצאו ברשותם כרוזים המגנים את פיסגת מובארק־פרס — מוסר „אל־אחבאר" הקאהירי.

● יצוא הפוספטים מירדן גדל ב־37.4 אחוז במחצית הראשונה של 1986, בהשוואה לאותה תקופה אשתקד — הודיע אתמול המנהל הכללי של חברת מכרות הפוספטים הירדנית.

● ממשלת הלייבור של נורווגיה אסרה על ארה"ב לשלוח מפציצי „אף־111" לתמרון נאט"ו בשטח נורווגי.

## טלקס

### ● קאספארוב ביקש פסק־זמן

לנינגראד. – אלוף העולם בשחמט, גארי קאספארוב, ביקש אתמול פסק־זמן בתחרות על התואר העולמי נגד אנאטולי קארפוב, האלוף הקודם.

חבר־השופטים קיבל את בקשתו והמשחק ה־19, בתחרות בת 24 משחקים, נדחה למחר.

קאספארוב מוביל עם 9.5 נקודות, לעומת 8.5 לקארפוב. הוא חייב לצבור 12 נקודות כדי לשמור על התואר.

שני השחקנים רשאים לדרוש שלושה פסקי־זמן במהלך התחרות. קאספארוב ניצל את כל השלושה, בעוד שקארפוב ניצל רק שניים.

החלטת קאספארוב לבקש פסק־זמן באה לאחר שני הפסדים רצופים לקארפוב, במשחקים ה־17 וה־18 של האליפות. (ע"צ)

### ● מרסנים את גידול נגיף האיידס

קושימא, יפאן. – תכשיר רפואי לטיפול בדלקת הכבד נתגלה בניסויים מעבדתיים כמרסן את גידולו של נגיף האיידס – מסרו אתמול מדענים יפאניים.

עדיין לא נעשו ניסויים קליניים בעקבות הגילויים במעבדה.

עשרה מתוך 16 מקרים ידועים של חולי איידס ביפאן מתו עד כה, מסר משרד הסעד היפאני. (ע"ר)

### ● עליה חדה לדולר

פרנקפורט. – הדולר עלה אתמול חדות בשוקי הכספים של אירופה, לאחר התאוששות בשוקי המזרח הרחוק.

הדולר עלה אל מעבר לשני מארק ונסחר ברמה של 2.078, לאחר מכן ירד והתייצב ברמה של 2.03 מארק.

הין, שעלה מאוד כנגד הדולר בשבוע שעבר, נחלש ונסחר אתמול באירופה במחיר של 153.65 ין לדולר, לעומת 151.70 ביום ו'.

### ● אבו־ג'יהאד אצל צ'אושסקו

בלגראד. – נשיא רומניה, ניקולאי צ'אושסקו קיבל לראיון את אחד מראשי אש"ף, תוך סימנים שרומניה מתכוונת לפתוח ביוזמה דיפלומטית חדשה במזה"ת – מסרו אתמול מקורות דיפלומטיים בבלגראד.

המקורות אמרו, כי אבו־ג'יהאד, הידוע גם כחליל אל־וזיר, סגן מפקד כוחות המחבלים וחבר הוועד המרכזי של „פתח", נפגש עם צ'אושסקו ביום א'.

מקורות בבוקארשט מסרו בשיחות טלפונית, כי צ'אושסקו חזר על קריאתו לכנס ועידה בינלאומית למזה"ת, בחסות האו"ם, ולכלול במו"מ גם את אש"ף. (ע"ר)

### ● נשיא איראן מבטיח ניצחון

טהראן. – איראן, המגייסת את כוחותיה לקראת מיתקפה גדולה, ציינה אתמול מלאת שש שנים לפריצת המלחמה בינה לבין עיראק במצעדים צבאיים ובהבטחות הנשיא לנצחון במלחמה.

„איראן תסיים את המלחמה, שכפתה עליה עיראק, בנצחון" אמר הנשיא עלי חומייני לקהל גדול, שבא לראות את מצעד הצבא האיראני בכיכר הגדולה אזיידי, במרכז העיר. (ע"ר, ע"צ)

### ● 5 מאפיוזים נרצחו בסיציליה

פורטו, אמפדוקלה, סיציליה. – חמישה בני־אדם נורו כאן למוות ו־3 נפצעו אתמול לפנות בוקר, בפעולת חיסול של המאפיה הסיציליאנית.

דובר המשטרה בעיר זו, בחוף הדרומי של סיציליה, מסר, כי המתנקשים הבלתי־מזוהים פתחו באש על קבוצה של איטלקים, שישבו ליד שולחנות מחוץ לבית־מרזח. אחד מן החמשה מת במקום. האחרים מתו בבית חולים. מצבו של אחד משלושת הפצועים אנוש.

לכמה מן הנרצחים עבר פלילי והם היו קשורים למאפיה הסיציליאנית, אמר מקור משטרתי. (ע"ר, ע"צ)

יום לאחר השיחה „מעוררת התקוות" בניו־יורק

# דוברו של שוורנאדזה: חידוש יחסים אינו נראה באופק

## הסובייטים ינסו לרכך התנגדות ישראל להעברת נושא הסכסוך במזה"ת למועה"ב ● סגן שר החוץ הסובייטי: פרס דיבר על יחסים דיפלומטים אולם שוורנאדזה השיב כי ועידה בי"ל קודמת לכל דבר אחר ● טא"ס דיווח על פגישת שני האישים

מאת חנה איש־הורוביץ, זאב בליצר
כתבי „על המשמר" בארה"ב

ניו־יורק. — „חידוש היחסים הדיפלומטיים עם ישראל, איננו נראה באופק", אמר אמש דוברו של שר־החוץ הסובייטי, יום אחד לאחר השיחה מעוררת התקוות שקיים שוורנאדזה עם ראש־ממשלת ישראל, שמעון פרס. „תנאי לחידוש היחסים" אמר הדובר „הוא הפסקת התוקפנות הישראלית, ובעינינו החזקת השטחים הכבושים הוא בגדר מעשה תוקפנות".

אדוארד שוורנאדזה עצמו, בנאום שנשא אמש בעצרת הכללית של האו"ם אמר כי לצידה של ישראל, שחייבת את קיומה, בין היתר לברית־המועצות, צריכה גם מדינה פלשתינית להיות חלק של המפה הפוליטית של העולם.

שר־החוץ הסובייטי אמר עוד, שעל האו"ם לטפל שוב בנושא ההסדר במזרח התיכון. כצעד מעשי בעניין זה, מציעה ברית־המועצות לקיים ועידה מכינה, במסגרת שתיקבע על־ידי מועצת הבטחון, להכנת ועידה בינלאומית, לענייני המזרח התיכון.

### „אודסה הקטנה" בניו־יורק

במסיבת עתונאים שקיים לאחר הנאום דוברו של שר החוץ הסובייטי, גנאדי גרסימוב הוא אמר עוד, כי ברית המועצות תבדוק לגופו כל מקרה של יהודי, שיבקש לצאת מברית המועצות. „אלפי היהודים המתגוררים בברייטון ביץ', השכונה הנקראת „אודסה הקטנה" יעידו, כי לא העמדנו מכשולים בפניהם, כאשר ביקשו לעזוב את ברית המועצות". ובעניין התגברות הטרור הערבי אמר, כי ברית המועצות היא עקרונית נגד כל טרור שהוא, ואולם, עוד יש להוכיח, מי עומד מאחרי מעשי הטרור האחרונים.

### התנגדות נמרצת

ארה"ב וישראל יתנגדו נתקיפות לכל מערכה דיפלומאטית מצד הסובייטים, שתנסה כבר בשבועות הקרובים להביא את הסכסוך הישראלי־ערבי לפני מועצת הבטחון.

שר־החוץ הסובייטי שוורנאדזה קרא אתמול למועצת הבטחון לסייע בכינון ועידה מכינה שתוביל לוועידה בינלאומית על המזה"ת.

בעקבות קריאתו זו של שוורנאדזה בעצרת האו"ם, אמרו מקורות מוסמכים אמריקניים וישראלים, שיתכן שהסובייטים ינסו בחודשיים הקרובים להעביר החלטה חדשה של האו"ם, שתקרא לכינוס מיוחד של מועצת הבטחון לדיון בסכסוך הישראלי־ערבי. על ארה"ב יקשה להטיל וטו כדי לחסום תמרון פרוצדוראלי מעין זה.

בשנים האחרונות מתקבלת מידי שנה החלטה כזו בעצרת הכללית, אך היא אינה מחייבת ומשום כך מתעלמים ממנה.

אולם הסובייטים מאמינים, שיתכן שישראל תתרכך בעניין זה בפגישות עמם בשבועות הקרובים, בעיקר בדרג שגרירים, כפי שהיה בעבר, בין השגריר רוזן ועמיתו הרוסי בוואשינגטון.

סגן שר־החוץ הסובייטי ולדימיר פטרובסקי אמר, כי פרס ושוורנאדזה דיברו על חידוש היחסים הדיפלומאטיים, אך הצד הסובייטי הדגיש את העדיפות בצורך לכנס קודם כל ועידה בינלאומית.

פטרובסקי אמר, שוועידת שלום כזאת תבטיח את קיום ישראל וכן כינונה של מדינה פלשתינית עצמאית בגדה.

(סוף מעמוד ראשון)

# רפתה המתיחות בצפון

הפעילות הטרוריסטית, אמר שר־הבטחון.

לדבריו של רבין האיראנים הם אלה שמדריכים את „חיזבאללה" בכל פעולותיה, כאשר סוריה מאפשרת את הענקת הסיוע לפעולות נגד רצועת הבטחון. סוריה מעודדת זאת על פעילותם של חיזבאללה בביירות ואפילו נגד יוניפי"ל אמר רבין.

### אין טורים של טנקים

בניגוד לפרסומים באמצעי התקשורת ודיווחים של סוכנויות זרות מכתביהם בארץ, לא היו בכבישי הצפון כוחות חורגים מן הרגיל, של צה"ל. הצפון היה שקט ולאורך קו הגבול לא ניכרת פעילות מיוחדת. גורמים צבאיים אמרו לכתבנו שאפשר להיווכח, בעין בלתי מזוינת, שאין אמת בידיעות על נוכחות מאסיבית של צה"ל אולם הגורמים הוסיפו שנוכחותו של צה"ל בימים האחרונים, הוכיחה את עצמה. ככל הנראה, והוכחה לכך השקט ששורר באזור.

### „לא חוזרים ללבנון"

הגורמים הצבאיים מציינים שהמציאות רחוקה מהגדרה שנפוצה בימים האחרונים כאילו צה"ל חוזר לדרום לבנון „לא חוזרים ללבנון, אנו נמצאים כאן למען מטרה מוגדרת כאשר ברור לכל החיילים והמפקדים שזאת פעילות מוגבלת בהחלט לפרק זמן קצוב ולמטרה מסויימת".

„אני ממליץ לכל אלה שנתפסים לפרשנויות, הערכות מצב חפוזות להרגע, לתפוס אוויר ולא להגרר לעצבנות" — אמר עוד שר־הבטחון יצחק רבין לראשי ישובי קו העימות שנפגשו עמו בקריית שמונה. אני משוכנע שהבעיות הנוכחיות תיפתרנה תוך מימוש של התפיסה הבטחונית הנוכחית ברצועת הבטחון והמצב יירגע, אפשר בתפיסה הנוכחית לקיים את שלום הגליל וגם להעניק בטחון לתושבי רצועת הבטחון.

### גור: לא עומדים להכנס

שר הבריאות, מרדכי גור אמר כי אין לישראל כל כוונה להכניס ללבנון כוחות צבא גדולים ובכך להיכנס להרפתקה נוספת נוסח של"ג. עם זאת הוסיף, כי אין כיום כל בעייה לצה"ל להתמודד עם המחבלים שבלבנון מבחינת עוצמת הצבא. צה"ל עומד יפה בהתקפות המחבלים הגדולות עליו, אמר השר, ובשלב זה אין הוא רואה כל מקום לדאגה מוגזמת מצד ישראל בשל המצב בדרום לבנון.

השר אמר עוד כי לישראל אסור להציב קווים אדומים ואת המצב בשטח יש לשקול עניינית ולהעריך בהתאם להתפתחויות.

בהתייחסו ליוניפי"ל אמר גור כי האו"ם מעולם לא נתפש על־ידי ישראל ככוח צבאי וכי הוא אינו בנוי לעמוד בקרבות. גור הצטרף לדעת עמיתיו בממשלה, בהם השר משה ארנס שאמר כי אין להניח לאו"ם להתפרס דרומה לקו בו הוא מצוי כיום.

### ארנס: סכנת מלחמה

„יש מקום לסמוך על צד"ל בפיקודו של גנרל אנטואן לחאד. הם הוכיחו לנו בשבועות האחרונים כי הם מסוגלים לעמוד במצבים לא קלים" כך אמר אתמול השר משה ארנס בביקור בחיפה, בתגובה להתקפות האחרונות של גורמים קצוניים בלבנון על צד"ל. השר משה ארנס אמר אתמול עוד כי אין להסיג את כוחות צה"ל דרומה ולאפשר לכוחות יוניפי"ל להגיע עד לקו הירוק משום שכוחות אלה אינם אפקטיביים בזמן שהם מותקפים „בשום פנים ואופן־אין סיבה לחשוב שכח האו"ם מסוגל לעשות למען בטחון הגבול יותר טוב מצה"ל או צד"ל".

השר אמר עוד כי אם נגיע למצב בו לא יוכל לעמוד צד"ל מול הלחץ מהצפון ואם יצליחו המחבלים לקעקע את רצועת הבטחון תהיה סכנה למלחמה נוספת של צה"ל בדרום לבנון.

### צד"ל הפגיז כפרים

כפרים רבים בקצה הצפוני של רצועת הבטחון הופגזו ביום שני בלילה, מסרו מקורות בטחוניים לבנוניים באזור. משטרת לבנון מסרה כי ההפגזות מצד צד"ל נמשכו לסירוגין גם ביום שלישי בבוקר, מצפון־מזרח לנאבטיה.

### כוננות בקרב המיליציות

כוננות מירבית הוכרזה בקרב אנשי המיליציות השיעיות בדרום לבנון, בעקבות ריכוזי כוחות ישראליים בגבול, מסרו עדי ראייה. „קיבלנו הוראות להכריז על כוננות מירבית בעקבות ידיעות על אפשרות של פלישה", אמר איש המיליציה השיעית אמל. ואחד מכמה מחסומי דרכים לאורך כבישי חוף ליד העיר צור.

עדי ראייה מסרו כי למרות הכוננות במיליציה, היתה תנועה נורמלית, ורוב החנויות והעסקים נפתחו, למרות חששות מפני פלישה ישראלית.

מקורות לבנוניים אמרו, כי כפריים נמלטו מבתיהם ביאתר וכאפרה, לאחר הפגזות כבדות באזור.

כן נמסר כי כוחות צרפתיים החלו לפנות היום את מוצביהם במערקה, וכי יתכן שאלה יועברו לידי חיילים מגאנה. לאחר פינוי המוצבים הצרפתיים, תחזיק היחידה הצרפתית בת 1500 החיילים רק בקו קדמי אחד בכפר ג'ובאיה.

# שמיר: לא יהיה צורך בהתערבות מסיבית בלבנון

מאת חנה איש הורביץ, ניו־יורק

ממלא מקום ראש הממשלה ושר החוץ יצחק שמיר אמר ביום שלישי בניו יורק, כי לדעתו לא יהיה צורך בהתערבות צבאית ישראלית מסיבית בדרום לבנון. בעניין ההחלטה הצפויה של מועצת הבטחון המורה לישראל לפנות את האזור תוך 15 יום, אמר שר החוץ, כי ישראל לא תיסוג מדרום לבנון ולא תפרק את איזור הבטחון, שכן הוא חיוני להגנת צפונה של ישראל. להתקפות האחרונות של חיזבאללה על יוניפי"ל אין קשר לפרישתנו, אותה לא שינינו מזה שמונה שנים.

# אדרי ימסור שדר

(סוף מעמוד ראשון)

עדות אנשי פוליסאריו התפרסמה אתמול על־ידי סוכנות הידיעות האלג'ירית הרשמית „א.פ.ס.".

בהודעה נאמר, כי חמשת הקצינים ובראשם „גנראל מתל־אביב", סיירו באיזור המריבה בשבוע הראשון של חודש ספטמבר.

בהודעה צויין כי נלווה אליהם יורש העצר המרוקני, הנסיך סידי מוחמד. הקבוצה סיירה, לדברי ההודעה, במיתקנים צבאיים מרוקניים ובעמדות הגנה במדבר.

עוד אומרת ההודעה, שהסיור נערך על רקע הפגישה בין חסן מלך מרוקו, ובין ראש הממשלה שמעון פרס באיפראן.

### משלחת משותפת

העתון הכוויתי „אלראי אלעאם" יודע לספר כי משלחת ישראלית רמת דרג, בראשות שר המדינה עזר וייצמן ובהשתתפות חברי כנסת ממפלגת העבודה וממפ"ם, יערכו בקרוב ביקור חשאי במרוקו. צפוי שהמשלחת תנהל שיחות חשובות עם בכירים במרוקו. אל המשלחת, טוען עוד העתון, יתלוו אישים פלשתיניים מהגדה המערבית ומרצועת עזה.

כתבנו פנחס ענברי מוסר: החידוש בידיעה הוא שאישים פלשתינים מהשטחים עשויים להשתתף במשלחת משותפת עם ישראל, דבר שהוא חסר תקדים. אישי ציבור בולטים מן השטחים שנועדו באחרונה עם וייצמן מסרו לכתבנו כי הוא לא הציע להם להצטרף אליו לנסיעה כלשהי במרוקו.

בשטחים דנים כעת באפשרות להרכיב משלחת שתצא לקהיר, אבל בשלב זה אין לכך הסכמה מלאה. בראשית השבוע הבא ייצאו שני חברי המשלחת המשותפת מן השטחים, חנה סניורה ופאיז אבו־רחמה, ללונדון לוועידת מפלגת הלייבור. המינהל האזרחי מנע מראש עירית חברון המודח מוסטפה נטשה לצאת לפאריס לפגישה עם שר החוץ של צרפת.

(עז"י, ע"מ, ע"צ, עתים)

„המשמר" עתון יומי
على الهمشمار جريدة يومية
המו"ל: עתון וספר בע"מ
עיתון מפלגת הפועלים המאוחדת
עורך ראשי: סבר פלוצקר
עורך משנה: ישראל זמיר
מזכיר המערכת: עדה סער
המערכת והמנהלה: רח' חומה ומגדל 2, תל־אביב טל. 378833
חשבון בבנק הדואר 3—43360—4
המען למכתבים: שירות שק־דואר נעול ת"א 61999
"AL-HAMISHMAR"
(The Daily Guardian) 2, Choma Umigdal St. Tel-Aviv 67771 Phone: 378833 Telex: 341652
[illegible]

## צלצול מחיר

דוד מחורש, נהגו של השר פת

### בימים הטובים היו נוסעים 120 קמ"ש

**נהגי שרים שנוהגים במהירות של 120 קמ"ש — זו תופעה שכיחה?**

בימים הטובים היו נוסעים ככה. אבל היום, כשהמשטרה הכניסה את הראדארים שלה, נוסעים רגיל, 90, מאקסימום 100 קמ"ש.

**ומה עם הפריווילגיה להיות נהג של שר?**

דינו כדין של כל אזרח. אין פרוטקציה אם מגישים נגדו דו"ח, אין לו שום חסינות.

**זאת האמת?**

אנחנו עובדי מדינה, ובעניינים האלה צריכים לטפל בעצמנו. אפילו הועד שלנו, של נהגי השרים, לא מטפל בדו"חות.

**איך אתה מסביר את התנהגותו של נהג הנשיא שנסע במהירות של 119 קמ"ש?**

קראתי על זה בעתון ואמרו שבודקים את זה. בכל אופן, הייתי אומר שהשוטר לא היה צריך להתנהג עם נשיא המדינה כמו שהתנהג. ברגע שראה את סמל המדינה, הוא היה צריך להפסיק את המירדף.

**כלומר, אתה ממליץ לתת כבוד לבכירים ולא לדקדק אתם בנהלים?**

המצב הזה, שאתה נוסע קילומטר יותר ומיד רודפים אותך, הוא לא בסדר. לא צריך להגזים.

אתי רונאל

# קיסר תוקף מזכיר פועלי המתכת והחשמל

מידיעה ב„על המשמר" למד מזכ"ל ההסתדרות כי יצחק גלעדי סרב במכוון לחתום על הסכם המסגרת

מאת כתבנו לענייני עבודה

מזכיר ההסתדרות ישראל קיסר תקף אתמול בחריפות את מזכיר הסתדרות פועלי המתכת החשמל והאלקטרוניקה יצחק גלעדי שסרב לחתום על הסכם המסגרת במגזר העסקי הפרטי.

בדברו בכנס ארצי של מזכירי מועצות פועלים שהתקיים אתמול במרכז הנוער העובד והלומד בתל־אביב אמר ישראל קיסר כי מה שעשה המזכיר בהחלטתו שלא לחתום — על ההסכם העובדה שבמקום להאבק על השגת הסכם טוב יותר לדעתו, הוא ארז חפציו ונסע לוועידה כלשהי באחת מבירות אירופה הרי הם נורמה פסולה שאינה מקובלת על ההסתדרות ואינה נאה לשליח ציבור.

### קרא ב„על המשמר"

כתבנו מעיר כי ביום חתימת ההסכם סבר ישראל קיסר כי העדרותו של יצחק גלעדי מן הטקס היא טכנית בלבד ואולם לאחר שקרא אתמול ב„על המשמר" כי ההעדרות באה נוכח החלטה שקיבלה מזכירות הסתדרות־פועלי המתכת, והיתה מכוונת, אמר את שאמר אתמול בכנס מזכירי מועצות הפועלים.

# רבין במפגש גנוסר בין יהודים לערבים

מאת שלמה גלזר, כתב „על המשמר"

המפגש היהודי ערבי המסורתי נערך אתמול בגנוסר. יוזם מפגשים אלו יגאל אלון ז"ל ראה בהם חוליה חשובה בשרשרת המתמשכת של דו־שיח בין יהודים לערבים בישראל. זהו הכנס השישי שנערך מאז נפטר יגאל אלון ז"ל.

שר־הבטחון יצחק רבין היה הנואם המרכזי בכנס. „היום, אמר רבין, אנו מצויים על פרשת דרכים בין שתי מגמות — חיובית ושלילית. השבועיים האחרונים מסמלים אולי מגמות אלה: בצד החיובי — חיזוק השלום עם מצרים, פיסגת פרס־מובארק והחזרת השגריר המצרי לתל־אביב; בצד השלילי התגברות הטרור המנסה לחבל בכל יכולתו במגמות החיוביות. השלום עמד במבחנים קשים. אני איני מחפש אהבה ביחסים בין עמים אלא אינטרסים משותפים ומאמין שיש כאלו. לראשונה הוכח כי כשיש רצון לשלום, לא שטחים, ועם כל הכאב גם לא יישובים, מהווים מחסום לשלום".

בעומדו על מצב היחסים עם ירדן ציין שר־הבטחון כי ירדן פתחה שעריה לאש"ף בשנית לאחר הנסיון המר שהיה לה בספטמבר 1970, בתקווה להגיע להבנה עם ערפאת על הליכה משותפת למו"מ עם ישראל. לאחר תקופת פריחה קצרה, יש היום קרע מוחלט בין ערפאת לחוסיין. סיבותיו, לפי עדות האמריקנים, טמונות בהכרה של ראשי ירדן שהגיעו למסקנה כי ערפאת אינו רוצה בשלום. מה שעל ישראל לעשות הדגיש רבין, הוא לעודד את הכיוונים החיוביים של הדברים ולהלחם בטרור העושה כל מאמץ לחבל בכוון החיובי.

# קהל רב ליווה את יוסף חמיס למנוחות

מאת כתב „על המשמר"

קהל רב של ערבים ויהודים ליוו אתמול את יוסף חמיס בדרכו האחרונה.

בקהל הרב נראו מנהיגי מפ"ם: יעקב חזן, מאיר תלמי, אלעזר גרנות, נפתלי בן־משה ואחרים.

כן השתתפו בהלוויה חבריו ל־עבודה בוועד הפועל של ההסתדרות וחברים מהוועדה המרכזית, חברי כנסת וח"כים לשעבר.

מסע ההלוויה התחיל בשעה 15.00 מביתו שברחוב קיסריה בחיפה, לכנסייה הפרוטסטנטית ולאחר מכן המשיך מסע ההלוויה לבית־הקברות בכפר סמיר.

„לא נאמרו דברי הספד".

ידידיו ומוקירי זכרו של חמיס יספדו לו ביום השלושים.

## שוב מסתובב נמר במצפה רמון

שוב מסתובב נמר במצפה רמון. מתחילת השבוע הוא נראה פעמיים בלילות ותושבי העיירה ניסו לרדוף אחריו ולצפות בו.

כזכור, לכדו לפני שבועות אחדים פקחי הרשות גור נמרים גדול, שפינת הטבע של הישוב התחבבה עליו, עד אשר באחד הלילות הוא חיסל אותה כאורחת לילה אחת. עתה הם מנסים להתחקות גם אחרי צעדיו של הנמר החדש שבא לישוב.

(עתים)





# מסוקים מעל שגרירות סוריה בפאריס מחפשים מכונית הטרוריסטים

## דמשק תובעת להפסיק הטיסות ■ השלטונות חושדים. שהטרוריסטים נמלטו לתוך שגרירות סוריה לאחר הפיגוע בחנות „טאטי" במכונית ב.מ.וו שחורה והוטסו בחשאי לדמשק

מאת ארנון יפה, כתב „על המשמר" בצרפת

פאריס. — מסוקים מלאים בסוכני שרותי הבטחון הפנימיים „ד.ס.ט", חגים מעל שגרירות סוריה בפאריס במעקב לאתר פעילות טרוריסטית.

שלטונות דמשק תבעו להפסיק את הטיסות. רדיו „אירופה אחת" מסר, כי המעקב מן האוויר נועד לחפש בשגרירות את מכונית הב.מ.וו. השחורה, ממנה נראה מחבל יורד ומשליך פצצה לתוך פח אשפה בחזית חנות „טאטי" במונפרנס.

השלטונות חושדים, כי המחבלים דהרו אחרי הפיצוץ אל תוך שגרירות סוריה. לא רחוק מרחוב רן, והוטסו בחשאי לדמשק.

סיוע זה איפשר אולי לשני החשודים העיקריים שזוהו, אמיל עבדאללה וסלים אל תורי, להופיע למחרת בכפרם קובאאט.

עד כה לא אותרה הב.מ.וו. אך השלטון הסורי מגלה עצבנות נוכח האשמתו בהפעלת מטמיני הפצצות. „הפסיקו את ההאשמות נגד סוריה", תבע שר החוץ הסורי פרוק א־שרעה. הוא איים, כי המשך האשמות אלה יפגעו ביחסי שתי המדינות. מה שפורש כאן כאיום סמוי.

שרעה האשים בראיון לעתון „לה־מונד", כי יוזמת המערכה האנטי־סורית באה משורות הממשלה. „אם היא תימשך, נסיק מזה כי הממשלה הצרפתית מניחה לנהל אותה".

הוא מציע למשטרה הצרפתית לנטוש את האשמת האחים עבדאללה. לדבריו, הופעתם במסיבת עתונאים בכפרם, היא הוכחה מספקת לתמותם מכל פשע ומהשתתפות ישירה בהתנקשויות.

„ליברסיון" מסר, כי התעקשות המשטרה להאשימם חרף האליבי, נועדה למנוע האשמת השרותים החשאיים. גם נשיא לבנון ג'מייל, המופיע בראיון באותו עמוד, מאשים בעקיפין את דמשק בהפעלת סחטנות הטרור נגד צרפת. הוא אמר: „מטמיני הפצצות בפריס רצחו גם את אחי".

שרעה הבטיח, כי התקפות „חיזבאללה" על הכח הצרפתי בדרום לבנון ייפסקו, אם יוניפי"ל יתפרס על גבול ישראל. הודעה זו הובנה כאן כמסר, כי הפיגועים נגד צנחני צרפת מיועדים לכפות עליה לפעול נגד השליטה הישראלית בדרום־לבנון.

פאריס אכן נטלה יוזמה באו"ם להוצאת הכוחות הישראליים מרצועת הבטחון, כפי הנראה בעיסקה להפסקת סחטנות הטרור בתיווך אלג'ירי. שרעה שיבח יוזמה זו. הוא אמר, כי היא עדות לכך שלסוריה אין ענין לפגוע בצרפת. „צרפת, כמו סוריה פועלת למען פריסת כח האו"ם בגבול הישראלי־לבנוני ולמען כינוס ועידה בינלאומית. יוזמה זו מעוררת ביקורת בישראל בעת ובעונה אחת מצד היונים ומצד הניצים".

### עיסקה עם המפעילים?

המשטרה הצרפתית עדיין מציגה את משפחת עבדאללה וארגון הטרור „סיעות חמושות מהפכניות לבנוניות", כמקור ההתנקשויות הרצחניות.

„לה מאטן" פירסם אתמול את דברי ראש הכנופיה ג'ורג' איברהים עבדאללה לחוקריו בשעת מעצרו. הוא אמר, כי פעל בהוראת ארגון פלשתינאי „החזית העממית" של ד"ר חבש נגד יעדים ישראליים ואמריקניים באירופה. הוא טען, כי הגיע לצרפת כדי לפרק את הרשת, שמשימתה היתה „לאסוף מידע על מזימות ישראליות נגד הפלשתינאים".

עתה גילו, כי שני יעדי הפיגוע בפריס, היו בבעלות יהודית. פאב „רנו" בשדרות האליזה, שבבעלות איל הפרסומת בלומנשטיין־בלנשה, וחנות „טאטי". מקורות אמרו, כי הם לא נבחרו במקרה אלא בשל הקשר היהודי שלהם.

שלושת המחבלים, האסירים שתבעו את שחרורם, רוכזו בבית־כלא אחד, „סנטה". עורכי דינם אינם רשאים לראותם. ערוץ הטלוויזיה השני דיווח על שמועות, כי הבאתם לכלא אחד קשור לעיסקה עם מפעילי הטרור.

### „יתקן" הרושם

נמסר, כי ראש הממשלה ז'אק שיראק יקדיש היום את נאומו בעצרת האו"ם לתיקון הרושם כי מדיניות צרפת במזרח התיכון נוטה לישראל. מצפים למחווה לפלשתינים. הוא יביע הסתייגות מפעולה צבאית נגד הטרור.

הופעת התזמורת הפילהרמונית הישראלית זכתה כאן, חרף הנסיבות, להצלחה. אך גם שיקפה מה שכינה בעל טור ברדיו „אירופה אחת", התדרדרות אנטישמית. עתון טלוויזיה „טלרמה" קבל, כי שר הפנים „הטיל עוצר להבטחת הקונצרט הישראלי, הוכרז מצב חרום כדי לסכל טרור באולם". היום תופיע תזמורת רשות השידור בתוכנית טלוויזיה יוקרתית המוקדשת למכון ויצמן וססטר.

# הבי.בי.סי: צרפת משלמת מחיר אדישותה בעבר

צרפת משלמת עתה בדם אזרחיה תמורת האדישות שגילתה בעבר כלפי הטרור המזרח־תיכוני, נאמר בתוכנית של ערוץ־2 של הבי.בי.סי., שהוקרנה ביום שני בערב.

התוכנית „פנורמה" הוקדשה לנושא „צרפת במצור", בעקבות הפיגועים האחרונים.

היא גם הטילה ספק בחוסר התלות של מערכת המשפט הצרפתית, על רקע העונש הקל שנגזר לטרוריסט ג'ורג' עבדאללה. לדעת „פנורמה", משפטו, וגזר־הדין של 4 שנות מאסר בלבד, מוכיחים כי התביעה נכנעה ללחצים שהופעלו מלמעלה. (ע"צ)

שוטרים צרפתיים מבצעים חיפושים ובדיקות בתחנת רכבת פריסאית, כחלק מהמערכה נגד הטרור. (צילום: אי. פי.)

# שצ'רנסקי נפגש עם תאצ'ר: לנו דעות דומות... על בריה"מ

אנטולי שצ'רנסקי נפגש אתמול לשיחה בת 40 דקות עם ראש ממשלת בריטניה, מרגרט תאצ'ר ודן עימה בנושאים הקשורים ליציאת יהודים מבריה"מ.

בצאתו מן הפגישה, שנערכה במעונה הרישמי של הגב' תאצ'ר, ברחוב דאונינג 10 הגדיר שצ'רנסקי את ראש הממשלה כידידה טובה ליהודים ולאחרים שהגורל המר להם בבריה"מ.

„שמחתי לשמוע מפיה של הגב' תאצ'ר כמה טיעונים לגבי בריה"מ, שאני עצמי נוהג להשמיעם כל הזמן", אמר שצ'רנסקי לעתונאים שהמתינו ליד הבית.

אנטולי שצ'רנסקי עורך בימים אלה סיור באירופה, לגיוס תמיכה במערכה שהוא מנהל כדי לשכנע את בריה"מ להתיר את הגירתם של יהודים רבים יותר מגבולותיה, הוא אמר כי שמח לשמוע, כי נושא זכויות האדם יעמוד על סדר היום של שיחות עתידיות בין נציגים בריטיים וסובייטיים.

עוד גילה אנטולי שצ'רנסקי, כי תאצ'ר מילאה תפקיד פעיל לשחרורו מבריה"מ בחודש פברואר השנה. (ע"ד)

# צבן: הצעת חוק להרחבת רכיבי השכר בפנסיה נמצאת בשלבי הכנה

מאת מטי בסוק, כתב „על המשמר" בכנסת

יאיר צבן (מפ"ם) בירך אתמול על ההישג שרשמה ההסתדרות בהסכמי השכר החדש, עבור גימלאי המדינה.

כידוע, קודמו הגימלאים בדרגה אחת ברמת הקיצבה שהם מקבלים. צבן גורס כי ההישג הנ"ל הוא בבחינת תקדים חשוב וחיובי ביותר. עם זאת אומר צבן כי אין בתוספת זו מענה לבעייתם הקשה של הגימלאים התקציביים. הוא גילה כי ח"כים מסיעות שונות, בקואליציה ובאופוזיציה, יניחו על שלחנה של הכנסת הצעת חוק גימלאות עובדי המדינה, מטרת החוק להכליל בפנסיה רכיבי שכר שאינם כלולים בה היום, ולהגן על ערכה הריאלי הן ביחס לרמת האינפלציה והן ביחס לרמת השכר הממוצע.

# ח"כ אהרון הראל יוזם מתקפה נגד „צבא האל"

נוכח הידיעות שהתפרסמו לגבי „הגברת המתקפה הדתית" על צה"ל החליט יו"ר הועדה המשותפת לחוץ ובטחון ולועדת חינוך ח"כ אהרון הראל לכנס את הועדה יחד עם נציגי צה"ל כדי לברר את הסיבות שהביאו לכך שהוראות שהוצאו על־ידי ראש אכ"א אלוף מתן וילנאי, ואשר אומצו בשעתו על־ידי הכנסת — אינן מתממשות הלכה למעשה במספר יחידות צה"ל. ההוראות מתייחסות לגבי אופן פעילותם של חוגים דתיים בתוך צה"ל ולגבי הצורך לקבל אישור לכל פעולה דתית ממפקד בדרגת תת אלוף לפחות.

יצויין כי ח"כ הראל התייחס לגבי שתי הידיעות האחרונות שהתפרסמו באמצעי התקשורת, האחת, לגבי יציאה מאוחרת של חיילים לאימונים בגלל הוראה של רב, והשניה לגבי מקרה בו חויבו קצינים ליטול חלק בכנס דתי בכפר חב"ד.

ח"כ עוזי ברעם

# מפלגת העבודה לא תניח לשמיר לשבש הישגי רה"מ לאחר הרוטאציה

ח"כ עוזי ברעם, מזכ"ל מפלגת העבודה אמר אתמול כי לאחר הרוטציה תפעל מפלגת העבודה לשמור על הישגי שמעון פרס ולא תתן לשמיר לשבשם.

בכנס מזכירי סניפים של מפלגת העבודה שהתקיים בת"א אמר ח"כ ברעם כי הוא חושש שהרצון של שמיר להתמודד על הנהגת חרות, יביא אותו לצעדים קיצוניים אשר לא יהיו מקובלים על מפלגת העבודה.

ח"כ ברעם ציין כי הוא לא מצטער על כך שהוא היה בין תומכי ההסכם על קיום הרוטציה. העובדה שהסכם הרוטציה נתן לשמעון פרס את האפשרות להיות שנתיים ראש ממשלה הפכה אותו למנהיג לאומי והעלתה את קרנה של ישראל בזירה הבינלאומית.

### נבון: שינוי בסגנון

סגן ראש הממשלה ושר החינוך והתרבות מר יצחק נבון, אמר היום, כי הוא מעריך שאחרי הרוטאציה צפוי שינוי בדגשים, באווירה ובסגנון של עבודת הממשלה. השר אמר זאת בתשובה לשאלה במיפגש שקיים עם תלמידי כיתות יב' בבתי־הספר העל־יסודיים בראשון־לציון. השר ציין, עם זאת כי אינו צופה שינויים מהותיים במדיניות החוץ של הממשלה, שכן ההסכם הקואליציוני — בנושאים מדיניים כמו גם בנושאים אחרים — מחייב את הממשלה לכל הקדנציה והוא לא ישתנה אחרי הרוטאציה, אלא אם כן תהיה התפתחות יוצאת דופן.

### לא יחול שינוי

בתגובה לידיעה שפורסמה הבוקר באמצעי התקשורת על המגמות של ראשי גוש אמונים להקים 22 ישובים חדשים ביהודה ושומרון הודיע ראש החטיבה להתיישבות בהסתדרות הציונית, ניסים זוילי, כי לאחר הרוטציה לא יחול כל שינוי במדיניות החטיבה להתיישבות ובסדרי העדיפויות שלה.

# קיבוץ גבע אירח כנס נכי צה"ל

מאת שלמה גלזר, כתב „על המשמר"

ברחבת חדר־האוכל של קיבוץ גבע נאספו אתמול כ־100 נכים, מהקשים שבנכי צה"ל, רובם על כסאות גלגלים וחלקם עיוורים עם מלווה צמוד, שעה ארוכה לפני ששר הבטחון יצחק רבין והרמטכ"ל משה לוי הגיעו לכנס נכי צה"ל, שנערך אתמול בקיבוץ.

הם באו כדי להיפגש ולהזכר, להחליף רשמים, לחזק ולהתחזק, וכדי לשמוע שעה קלה בצוותא. ציבור אנשים זה שילם מחיר אישי כבד ביותר במערכות ישראל השונות, מהם ותיקי מלחמת השחרור, ועמם הצעירים — נכי מלחמת לבנון.

מלחמת לבנון, אומר נחום גמרי, נציגם של הנכים הקשים בארגון נכי צה"ל, הוסיפה לנו 3,600 חברים חדשים, מהם כ־25 קשים. (נכה קשה מוגדר מי שנכותו עולה על 100 אחוז). יש כיום 37 אלף נכי צה"ל, מהם 420 קשים, 282 משותקים, 100 עיוורים והשאר קטועי־גפיים.

זהו הכינוס החמישי במספר של נכי צה"ל, שהיו בעבר אורחי חילות השריון, הים והאוויר וחיל הנדסה, ועכשיו אורחי התיישבות העובדת.

אולי סימלי הדבר, שהאירוח החם והלבבי של קיבוץ גבע נערך ב־י"ח באלול, יום ההתישבות של ראשוני המתיישבים בעמק יזרעאל, סמוך למעיין חרוד, במלאות 65 שנה להתישבות בעמק.

להקת הגבעתרון הנעימה בשירה.

# ועדת הפנים קיבלה התפטרות סוויסה כסופית: „הליברליזציה תימשך"

## הליכוד מנע הגשת הצעת החלטה של שליטא הקוראת לברלב להתפטר

מאת מטי בסוק, כתב „על המשמר" בכנסת

ועדת הפנים של הכנסת קיבלה אתמול כסופית את הודעת ההתפטרות של רפי סוויסה מראשות שירות בתי הסוהר. הליכוד מנע מחבר הכנסת שליטא (ליברלים) להביא להצבעה החלטה הקוראת לשר המשטרה ברלב להתפטר בשל מחדליו בפרשת סוויסה.

בניגוד לישיבה הקודמת של הועדה, ביום חמישי האחרון, בעניינו של סוויסה, היתה ישיבת ועדת הפנים אתמול רגועה. הועדה החליטה כי היא מקבלת את הודעת ההתפטרות כסופית. לא התקבלה דרישתו של ח"כ צ'ילי ביטון לקרוא לנציב לחזור בו מהתפטרותו. הועדה החליטה עוד כי תתמוך בהמשך תהליך הליברליזציה בבתי הסוהר.

סוויסה אמר כי התפטרותו היא סופית. וכי עוברים עליו רגעים קשים. היום ברלב תקף את שלושת הקצינים שהתלוננו נגד סוויסה. להערכתו, הם עשו זאת לא בידיים נקיות. מבכירי משרד המשטרה אברהם ארד העיר כי כדי שהתהליך הליברליזציה יצליח במקום היה צורך לנקוט צעדים משלימים וסוויסה לא עשה כן.

# אש"ף רוצה לעבור לאתונה

מאת דאן כהן, כתבנו באתונה

אתונה. — אש"ף מנסה לשכנע את ממשלת יוון להתיר לו להעביר כמה ממוסדותיו המדיניים לאתונה באופן זמני.

צעד זה, עליו מדווח העתון „קטימריני", הוא תוצאה של החלטת הנשיא בורגיבה להוציא את אש"ף מטוניס.

מצד אש"ף מנהל את המגעים עם ממשלת יוון איש עסקים ממוצא פלסטינאי, שהוא גם ידיד אישי של אחד משרי ממשלת יוון.

נראה, שמלבד תימן אין אף מדינה ערבית שמוכנה לארח את מוסדות אש"ף בתחומה.

● טיפול של „שטיח אדום" קיבל נער כבן 14, יצחק בראון, בתחנת „אל־על" ברומא, כאשר התברר שהנער אחר לטיסת „אל־על" [illegible] משום שהטיסה שבה הגיע מבואנוס איירס לרומא, התאחרה.

● משדר אף.אם. חדש, בעוצמה של 5 קילוואט, יחנך ביום שלישי הבא בטקס חגיגי בדרום הארץ.

● 82 אחוז מכלל המצטרפים החדשים לקופ"ח בשנת 1985 הם צעירים בגילאי 18 עד 24.

# פתולוגים הציגו גירסאות סותרות על נסיבות מותה של מלבסקי

**הפתולוג מטעם ההגנה של גרנות טען שמלבסקי נחנקה מכרית שהוצמדה לפניה — כפי שטענה אביבה גרנות ■ פתולוג שני טען שמלבסקי הוכתה בעורפה בעוצמה רבה**

שורה של פתולוגים העידו ועוד אמורים להעיד בימים הקרובים במשפטם של חווה יערי ואביבה גרנות, כאשר לכל פתולוג גירסה שונה, ולעתים סותרת, לגבי שיחזור מותה או דריגתה של מלה מלבסקי.

אתמול השמיעו גירסותיהם שני פתולוגים, אשר זומנו אל דוכן העדים מטעם פרקליטה של אביבה גרנות. היום יעידו שני פתולוגים נוספים מטעמה, ובהמשך נקראו להעיד כמה פתולוגים גם מטעם פרקליטיה של חווה יערי, וזאת לאחר שמטעם התביעה הושמעו עדויות של פתולוגים בשלבים המוקדמים של המשפט.

לחוות הדעת של פתולוגים משקל רב במשפט מעין זה, שבו קיימים ניגודי גירסאות כה חריפים גם בין שתי הנאשמות.

ראשון העדים אתמול היה פרופ' ברוך גלי. בתשובה לשאלות סנגורה של גרנות עו"ד נתן קנת, השמיע העד גירסה, לפיה מתה מלה מלבסקי מחנק, לאחר סתימת פתחי הנשימה כנראה מכרית שהוצמדה לפניה (בזכור גירסה זו הושמעה על־ידי אביבה גרנות).

לשאלת סנגורה של יערי עו"ד דרור מקרין, אמר הפתולוג, כי הוא סבור שהמנוחה מתה בעת שהייתה ברכב או במהלך הנסיעה מהמלון אל חוף תל ברוך. מכל מקום, הטעים, לא נראה כי המוות נגרם מדריסת מכונית.

פרופ' גלי אמר, בתשובה לשאלות, כי חוות הדעת שהגיש התבססה על ממצאי הפתולוג ד"ר בלוך, שהיה אז מנהל המכון לרפואה משפטית. וכן על ממצאיו של ד"ר היס (פתולוג שהובא להעיד מטעם התביעה), על עדותה של אביבה גרנות ועל הבהרות שקיבל מסנגורה של נאשמת זו. "ממצאיו של ד"ר בלוך לא היו מדוייקים — טען העד — ולכן אפשר לחשוב בכיוונים שונים. אני הגעתי למסקנה שהמוות נגרם בתוך המכונית, וקיימת אפשרות שהמנוחה נדרסה מאוחר יותר על ידי מכונית. אבל אז היא כבר לא היתה בחיים".

**"קודם נגמור עם גרנות"**

השופטים חנה אבנור, יוסף גולדברג וישראל גלעדי לחצו על העד בהבהירים, שאם הגיע למסקנות אלה על סמך עדות של אביבה גרנות — אין להן משקל בשלב זה, שהרי זוהי גירסת גרנות בלבד. הוא השיב, שהסתמך גם על עדותה אך לא עליה בלבד.

● שאלה: ואלמלא קראת עדותה זו, האם לא יכולת להגיע לחוות הדעת שהגעת?

● תשובה: זה נכון.

בתשובה לשאלות סנגורה של חווה יערי והתובעת עו"ד מנינה דבורין, טען פרופ' גלי, כי לפי הממצאים אי אפשר לקבוע אם הפגיעה בגופה וראשה של מלבסקי נגרמה לפני או אחרי המוות, מכל מקום. חזר וטען, מותה אינו קשור לחבלות אלא נגרם מחנק.

התובעת דבורין: אפשר לומר באופן כללי, שכל קביעתך אינה מדוייקת?

העד: אני מסכים לגירסתך זו.

**לא לקח בחשבון**

העד השני היה ד"ר בצלאל בלוך, שהיה עד לפני כשנה מנהל המכון לרפואה משפטית באבו כביר, ופרש לגימלאות.

עד זה גורס, כי המנוחה מתה כנראה ממכה בכתף שמאל או בעורף בעוצמה רבה, שגרמה שפך דם ברקמות ולשבר הפרדה בין שתי חוליות — 5־6 — של הצוואר. הוא נחקר על כך ממושכות על ידי הסנגורית של חווה יערי, עו"ד עדינה קפלן והתובעת דבורין, אך עמד על גירסתו זו בעקביות.

עם זאת הצהיר ד"ר בלוך בתשובה לשאלה, כי "הגירסה שהפתולוג ד"ר היס השמיע היא אמנם נדירה אך אינני פוסל אותה" כן אמר, במהלך החקירה כי אינו מסכים לתיאורה של אביבה גרנות, כי המנוחה נגררה כמה מטרים מהמכונית אל קצה דרך העפר והותירה אחריה שובל מתמשך של דם. "אני דבק בגירסה שלי וזהו" — הצהיר. עם זאת הוא סבור, שייתכן כי היתה דריסה של המנוחה, אולם לא היא גרמה למותה.

התובעת: נכון שבתחילה לא לקחת בחשבון אפשרות לקחו אדם חי, הושיבו אותו לפני הרכב ועלו עליו בכוונה תחילה?

הפתולוג: נכון, לא לקחתי אפשרות כזו בחשבון. המשך המשפט — היום. (עתים)

**"התביעה וההגנה נגד גרנות"**

בשלב מסוים של חקירתו העירה התובעת, כי "זה נשמע כאן, כאילו יש לתביעה ולהגנה של חווה יערי אינטרס משותף (גירסאות זהות נגד אביבה גרנות)". על כך השיב ... עו"ד מקרין: "קודם כל נגמור עם אביבה גרנות. כאן יש לנו אינטרס משותף, אחר כך נתמודד בינינו".

## אנשים ואירועים

כן עוד נותר משהו הניתן בחינם... מחירונים. "אגריטך 86" (תצלום: י.פ.פ.א)

## הערב - עצרת בוגרי הנח"ל לדורותיו במעמד רה"מ, הרמטכ"ל ושרים

מאת אבי בניהו כתבנו הצבאי

רבבות נחלאים בעבר ובהווה יתכנסו היום אחה"צ למפגש רעים ולעצרת חגיגית של הנח"ל לדורותיו שתערך הערב בפארק הירקון בתל־אביב. בעצרת ישתתפו כ־80,000 נחלאים שעברו את מסלול הנח"ל ביותר מ־2000 גרעינים. העצרת מתקיימת במסגרת הארועים לציון 100 שנה להולדת בן־גוריון. שותפים לארגונה מרכז ההסברה אגף הנוער והנח"ל במשרד הבטחון ופיקוד הנח"ל.

לקראת הערב יתכנסו רבבות הנחלאים לשירה בציבור עם שרל'ה שרון, ויצפו בחזיון אור־קולי שיציג את הנח"ל ואת תרומתו לבטחון ולהתישבות.

כן תופיע הלהקה של 200 טירונים נחלאים ואמנים רבים אחרים. בכנס הנח"ל ישאו דברים ראש הממשלה שמעון פרס, שר הבטחון רבין, הרמטכ"ל, שרי הממשלה, ח"כים, אלופי צה"ל, וראשי ההתישבות.

## חקלאים מדרום־לבנון ביקרו ב"אגריטך 86"

מאת י. גלילי, כתב "על המשמר"

משלחת של 100 חקלאים מרצועת הבטחון בדרום לבנון — דרוזים, נוצרים ושיעים — ביקרה אתמול בתערוכת "אגריטך 86".

בראש המשלחת עמד סגן המפקד הצבאי בדרום לבנון, שרבל ברקאל. הוא בא בליווית יוסף אבירם, קצין ומטה לענייני חקלאות, המשמש גם כקצין ביחידת הקישור בלבנון.

בין החקלאים בלטו אבו חנא, נוצרי מרוני מקליעה, ודאוד זירוני אף הוא מקליעה, המטפל בבעלי החיים בגיזרת רצועת הבטחון בדרום לבנון. חברי המשלחת באו לראות, ללמוד ולעשות עסקים.

קבוצה אחרת, הגדולה ביותר, של אורחים מחו"ל המבקרת ב"אגריטך 86" היא קבוצת דוברי ספרדית, שמספרם מגיע ל־1200 איש.

ממטה "אגריטך" נמסר כי 700 מביניהם הם אורחים מספרד וכ־500 מאמריקה הלטינית. בין הבאים חברי פרלמנט, שר החקלאות של בוליביה, חברי פרלמנט מארגנטינה, נציגים של גופים ממשלתיים וחקלאיים ואנשי תעשיה ומחקר, ביניהם גם מנהל הבנק החקלאי של מקסיקו.

"אגריטך 86": חקלאים דרוזים מדרום־לבנון בחברת סא"ל שלום צור (משמאל), עוזר ראש המנהל האזרחי ביחידת הקישור, וקצין מטה לענייני חקלאות, יוסף אבירם.

## "הנני מאושר להגיש כתב האמנתי"

**שגרירה של מצרים מוחמד באסיוני הגיש את כתב האמנתו החתום בידי נשיא מצרים חוסני מובארק, לנשיא המדינה חיים הרצוג, בטקס רשמי שהתקיים אתמול במשכן נשיאי ישראל בבירה.**

בהגיע השגריר באסיוני אל משכן הנשיא, בלווית חבר עובדי השגרירות ובראשם מיופה הכח החדש מוחמד זעלול, הונף הדגל הלאומי המצרי אל ראש התורן לצד הדגל הישראלי ונס הנשיא. תזמורת משטרת ישראל השמיעה את ההימנון המצרי "ארצי, ארצי" ומשמר כבוד של המשטרה הצבאית דיגל את נשקו. לאחר מכן עבר השגריר, בלוית ראש הטקס במשרד החוץ, על פני המשמר בדרכו אל אולם קבלת הפנים במשכן נשיאי ישראל.

הנשיא חיים הרצוג קיבל מידי השגריר באסיוני את כתב ההאמנה ולידו ניצבו סגן שר החוץ מר רוני מילוא ומנכ"ל משרד־החוץ דוד קמחי.

"בשם נשיא הרפובליקה המצרית הערבית מובארק, אני מתכבד להגיש לך את כתב האמנתי לשגריר בישראל, והנני מאושר לעשות זאת", אמר השגריר באסיוני לנשיא הרצוג. הוא הביע תקווה להתקדמות מלאה, תוך העמקת היחסים והידוק הקשרים בין שתי המדינות.

דברים דומים כתב באסיוני גם בספר האורחים של משכן נשיאי ישראל, אשר בו חתם לראשונה בצרוף תואר "שגריר" ליד שמו.

הנשיא השיב בערבית, ואמר: "הנני מברך אותך על מינויך לשגריר הרפובליקה המצרית הערבית בישראל".

באסיוני העביר לנשיא הרצוג מסר שכלל ברכות ואיחולים אישיים מאת הנשיא מובארק.

**האיש הנכון**

עם הגשת כתב האמנה של שגריר מצרים בישראל, מוחמד בסיוני, לנשיא־המדינה שיגר מזכ"ל ההסתדרות ח"כ ישראל קיסר לשגריר מוחמד בסיוני מברק ברכה שבו נאמר בין היתר: אין ספק שהמינוי שניתן לך כשגריר מוכיח לכל שמעלת בכשרון ואתה האיש הנכון במקום הנכון.

כתבתנו לענייני מפלגות מוסרת, כי תנועת החירות ברכה אתמול על מינוי שגריר מצרי בישראל ועל הגשת כתב האמנה שלו לנשיא המדינה בירושלים - בירת ישראל. בהודעת דוברת התנועה נאמר כי "חירות" מקווה שמפיסגת פרס־מובארק לא ישארו רק תמונות, ועל כן יש לדאוג לכך שיעשו צעדים נוספים למימוש הנורמאליזציה ביחסי שתי המדינות, כפי שנחתם בשעתו בהסכם השלום על־ידי מנחם בגין.

## מחלקת ילדים מורחבת ברמה של 5 כוכבים נחנכה ברמב"ם

מאת יואב אביב, כתב "על המשמר"

מחלקת ילדים גדולה נחנכה אתמול בבית־החולים "רמב"ם" בחיפה במסגרת "יום ידידי בית־החולים".

בית־החולים החדש הוקם מעזבונו של המנוח יצחק מנשה מאיר והוא נקרא על שמו. בהקמתה של המחלקה הושקעו עד כה 3.7 מליון דולר והיא משתרעת על פני חמש קומות אישפוז, מכיל שש מחלקות שונות ו־106 מיטות אישפוז. מנהל "בית־החולים" החדש פרופ' מתי צולצר אמר אתמול כי המחלקה המורחבת שהינה למעשה בית־החולים, הינו רעיון אמריקני שיושם לראשונה בישראל בבית־החולים "רמב"ם" וכי מספר בתי־חולים נוספים בארץ יוקמו אותו בקרוב.

לדבריו, מרוכזים כל השירותים והגורמים המטפלים בילד מהגיעו לבית־החולים ועד שיחרורו בבניין אחד. על פי תפישה זו יעברו הילדים טיפולים פסיכולוגיים כדי למתן תופעות לוואי הנובעות מאישפוזם. בכל קומה תהיה כתת לימוד וחדרי משחקים. "ליד כל מיטה תהיה כורסת שינה להורים. הילד אמור להיות שייך למשפחתו, המשפחה תדאג לו וגם בית־החולים. זה אמור להיות בית־חולים של ששה כוכבים" אמר פרופ' זלצר.

## הפישפשוק לא ייפתח בשבת הקרובה

הפישפשוק בקיבוץ ניר אליהו לא ייפתח בשבת הקרובה.

מזכיר הקיבוץ, שמואל אייל, מסר לכתבת עתי"ם, כי לאחר שהיועץ המשפטי לממשלה הודיע לקיבוץ, כי גם בשטח מגרשי החניה אין אפשרות מבחינה חוקית לקיים את הפישפשוק, הוחלט בפגישה שהתקיימה אמש במזכירות התק"ם לקבל סיוע מהתנועה הקיבוצית המאוחדת בכל הנוגע למתן האישורים המשפטיים.



## רשות הקורא

### קרן השפע

נתפרסמה באחרונה בעיתונות רשימת מקבלי המענקים לשנת 1986 ע"י קרן תל־אביב לספרות ולאמנות, והנה, מה רבה התמיהה למראה העוול ואי־הצדק שבנתינת מספר רב של מענקים למספר אנשים מצומצם (שהמחליטים חפצים ביקרם), בעוד יוצרים אחרים לא זכו אפילו למענק יחיד, והם נדחים משנה לשנה.

בין הזוכים השנה נמנים אלי בכר, מנחם בן, גבריאלה אלישע ויוסף מונדי — וממקורות מהימנים ביותר נודע לי של שני הראשונים המענק הנוכחי הוא השלישי מקרן תל־אביב. לשלישית הוא המענק השני מאותה קרן אבל בין שני המענקים מונח כסנדביץ' מענק פרסי יצירה מקרן ראש־הממשלה, והגדיל עשות מכולם יוסף מונדי, שגרף בשש השנים האחרונות שלושה (!) מענקים מקרן תל־אביב, ובשנה שעברה קלט את פרס היצירה הדרשן של ראש הממשלה — ומייד השנה את מענק קרן תל־אביב — כלומר, ללא מרווח זמן בין פרס למענק, בחינת חטוף ואכול כי מחר נמות, ולעזאזל עם המקופחים הרבים!

ראוי שחלוקת המענקים בקרן תל־אביב תהיה יותר צודקת ושוויונית!

א. עקרון, בת־ים

### לעדכן את האמנה

כל העקבות של מבצעי הפיגוע בבית־הכנסת באיסטנבול מובילות אל בית היוצר של ערפאת. כתרגיל ביחסי ציבור, גינה ערפאת את המעשה, אולם דבר זה לא יכול להטעות אותנו.

יש לציין, שאש"ף טען בכל הזדמנות שאין לו דבר נגד יהודים, אלא רק נגד הציונים. כמו כן, כתוב באמנה הפלשתינית שאין כלל עם יהודי אלא רק דת יהודית, אותה מכבדים הערבים.

מעשיו של אש"ף אכן מוכיחים שבעיניו כל יהודי הוא ציוני והנו חלק מן העם היושב בישראל. הייתי מציע לערפאת לעדכן את האמנה הפלשתינית בהתאם, ולהסיק את המסקנות המתבקשות על הקשר ההיסטורי "לאומי־תרבותי־דתי" בין העם היהודי לארץ ישראל.

מיכאל גולן, חיפה

### שיבושים

מימרה עממית ביידיש אומרת, כי "יש אנשים שהולכים לעולמם בגלל מום שבלב (א הארץ פעלער), ויש אנשים שהולכים לעולמם בגלל טעות דפוס (א דרוק פעלער). ביידיש המלה "פעלער" פירושה מום וגם טעות או שגיאה.

השיבושים התכופים ושגיאות הדפוס ברשימותי ב"על המשמר" — ולא רק אצלי — לא גרמו, חס וחלילה, להסתלקותי מהעולם, אבל היו סיבה לעליית לחץ־הדם שלי. ברשימתי האחרונה, "הצד השני של המהפיכה" ("על המשמר" 9.9.86), חלו כמה שיבושים מצערים.

בטור הראשון, בסיום הפיסקה השלישית, צריך להיות במקום "ברוח הסוציאליזם הליבראלי" — "ברוח הסוציאליזם הליברטארי".

בטור השני, לקראת סיום הפיסקה הראשונה, במקום "רפובליקה דמוקראטית, על בורגנות, על ליבראליות גרידא ועל שמירה על הסטאטוס־קוו החברתי", צריך להיות "ושימור רפובליקה דמוקראטית, על בורגנות, על ליבראליות גרידא ועל שמירה על הסטאטוס־קוו החברתי".

ברצוני להוסיף, כי בין בעלי העדות על המאורעות הטראגיים במאי 1937 בברצלונה היה גם הסופר הבריטי הרדיקאלי הנודע ג'ורג' אורוול, הוא לחם נגד הפאשיזם בספרד, בשורות המיליציה של מפלגת הפוא"ם, ואף נפצע במהלך הקרבות. בעת המאורעות בברצלונה נקלע לעיר והיה עד להתרחשויות הדמים ופעולות הנקם והדיכוי של הסטאליניסטים ומנגנון הטשר שלהם, בעיקר נגד אנשי הפוא"ם. רק במקרה לא נאסר על־ידם. את אשר ראה ושמע העלה בספרו "הוקרה לקטלוניה" Homage to catalonia שראה אור בלונדון עוד ב־1938, והיה זה הספר הראשון, שחשף את מעשי הסטאליניסטים בספרד.

נחום סנה

המכתבים מתפרסמים לאחר עריכה לשונית וקיצורים, בשל חוסר מקום. קוראים הפונים למערכת מתבקשים לכתוב בקיצור, בנושא אחד בלבד (ברווחים כפולים בין השורות). המערכת

## חוגים מקורבים

מאת דליה שחורי

# שביל האמצע

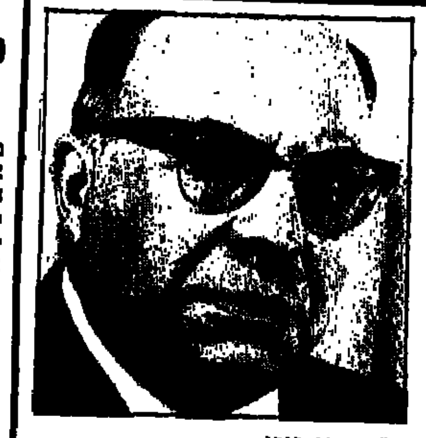

ד"ר יוסף בורג עוד לא פרידה

יום א' הקרוב, ישיבת הממשלה האחרונה לפני הרוטציה, תהיה ישיבת הממשלה האחרונה שבה ישתתף ד"ר יוסף בורג, האיש הנושא בכמה תארי שיא, שבאו לו מחמת הוותק (זקן השרים, זקן הח"כים וכו'), יפסיק לכהן בממשלה אחרי 35 שנה. ככל שזה יישמע מוזר, הוא לא התחיל להיות שר עם קום המדינה אלא קצת אחרי כן. בכנסת הראשונה הוא היה אחד משני סגני היושב־ראש. לממשלה נכנס באוקטובר 1951 ומאז כיהן בכל הממשלות. הוא היה שר הבריאות, הדואר, הסעד, הפנים, הפנים והמשטרה וכן יו"ר ועדת השרים לעניין האוטונומיה בתקופת בגין ושר הדתות בתקופת פרס.

רבות סופר על כושר ההישרדות שלו ועל אי רצונו לרדת מן הבימה ולפנות מקום לצעירים ממנו. במפלגתו חזרו על הבדיחה איך המלך תות אנח'אמון התעורר אחרי אלפי שנים, שאל מה חדש והאם ד"ר בורג הוא עוד מיניסטר. מי שפירגן לו נאלץ להודות, שגם אם הוא ממאן לזוז, הוא עדיין פוליטיקאי עם סגנון, שהליכותיו וחריפותו לא נסו גם בגיל 77. ה"וויצען" (בדיחות) שלו היו לשם דבר, והוא כמעט אינו מסוגל לדבר בלי חידודי לשון, התחכמויות וכפל משמעות. אלה טבולים בהרבה חכמה, פרי האינטליגנציה, השנים והנסיון.

רעיו בממשלה אומרים עליו, הוא אובססיבי בעניין פשרות. פועל להשיג פשרה לשם פשרה, כאילו אינו יכול אחרת. אבל, הוא גם פרגמאטי ואדם מתון ביסודו, וזוכרים לו את הצבעתו במלחמת לבנון, שלא השפיעה אך השאירה לו את כבודו. שאלתי אותו השבוע, אם נטייתו לשביל האמצע היא תכונת אופי או פילוסופיית חיים. הוא השיב, כי בתולדותיו של כל אדם יש צירוף של הגורל, האופי והחינוך, לאו דווקא בסדר זה. הוא, אמר, קיבל את חינוכו בשנות הרפובליקה הווימארית, ראה איך היא נהרסה מן השמאל ומן הימין ולמד מכך. הפילוסופיה שלו היא תורה ודרך ארץ, אמר, וגישתו היא אולי שילוב של אופי ופילוסופיית חיים.

כשעמד בראש ועדת השרים לעניין האוטונומיה, נגע בתחום שעד אז לא היה זר לו: מדיניות חוץ. הוא יצא ובא במצרים והמנכ"ל שלו, חיים קוברסקי, ניהל את המו"מ המעשי. נדמה לי, שהוא נהנה אז מכל רגע, אבל היום, כשאני שואלת אותו על כך, הוא מעדיף לשחזר את השיחה שהיתה לו עם בגין, שבסופה הסכים לקבל עליו את התפקיד.

בגין, כזכור, הציע לד"ר בורג לעמוד בראש מו"מ האוטונומיה, כי לא סמך על שר החוץ של משה דיין, שלא יסכם דברים מאחורי גבו. "הרי יש לך את דיין בענייני חוץ ואת וייצמן בבטחון, למה אתה צריך אותי?" שאל ד"ר בורג. בגין, במענה, הרעיף עליו מחמאות. בורג: "מחמאות הן כמו בושם, שנעים להריח אותו אבל אסור לשתות". בגין: "התייעצתי בקשר אליך עם אדם חכם, שהמליץ עליך". בורג: "מי זה החכם?" בגין: "החכם הוא פני". אך מה ששכנע את ד"ר בורג הוא המשפט האחרון של בגין: "בשבילך ארץ־ישראל היא לא מושג מהלקסיקון הגיאוגרפי אלא חלק מאמונתך ומקיום המצוות". בורג: "מר בגין, את זה אני קונה".

הוא סבור, שמילא את תפקיד יו"ר ועדת השרים לא רע, "אבל החיים הם לא תמיד שורת אירועים מדרגיים". כשעמדה על הפרק מועמדותו לשר החוץ, הוא נאלץ לסרב, ב"צו התנועה", שרצתה כי הוא ימשיך להחזיק בתיק הפנים. היום הוא מגיב על כך בחידוד: "יותר טוב להיות בפנים מאשר בחוץ".

את הקאריירה שלו הוא עוד לא גמר. הוא מקווה להיות חבר בוועדת החוץ והבטחון של הכנסת. "אולי אוכל לתרום משהו מהטמפרמנט שלי". הוא גם ימשיך להחזיק בתפקיד נשיא התנועה העולמית של המזרחי והפועל המזרחי ויהיה פעיל במפד"ל. אם יש בלבו מרירות על חבריו, הוא מצפין אותה. מחליק, מיישר, "בגיל שלי אף אחד לא יכול לבוא בטענות לקדוש ברוך הוא, שמנע משהו ממני".

הוא מסיים כשהמפלגה שלו היא בנקודת שפל, שאם תתגבר עליה, יהיה זה במחיר שינוי נוסף ברמותה, שהחל עם עליית גוש אמונים. נוכחותו אולי היתה מחסום בפני הימנה מוחלטת, ואולי לאו דווקא הפנייה ימינה הרחיקה מהמפד"ל מצביעים משני הקצוות: הקיצוניים, שהעדיפו את "האוריגינל", והמתונים, שלא מצאו בה עוד פה לרחשי לבם. ד"ר בורג, כדרכו, הולך, אבל לא לגמרי. לכן גם מה שנכתב כאן הוא עוד לא פרידה.

# הצלחה בלי שטיח אדום

אמריקה היא עולם אכזר והפוליטיקה באמריקה היא לא רק אכזרית אלא גם מתוחכמת. את הרב מכניסים לקרביך מתוכנות עם חיוך. שמעון פרס, שאינו איש מלנכוליות, נפל הפעם קרבן לצד החולמני, התמים, האופטימי, שבאופיו. הוא חשב, שבדיוק אגמת של המימשל, לא יחולו עליו חוקי הטבע של המציאות הוושינגטונית. הוא חשב, שגם אם יבוא לשם שבועיים־שלושה לפני תום כהונתו כראש ממשלה, יקבלו אותו בשטיח אדום כמי שכל עתידו לפניו. אחרי הכל, הוא לא פורש. הוא עומד להיות שר החוץ.

אבל וושינגטון לא הפכה את עורה למען שמעון פרס. היא עיר צינית ותכליתית. היא ראתה בו "מי שהיה". הוא נעשה שקוף. והתקשורת כמעט לגמרי לא התעניינה בביקורו. למחרת פגישתו עם הנשיא רייגן הופיעה הידיעה על כך ב"ניו יורק טיימס" בעמוד 32. ה"הראלד טריביון", הנמצא תחת יד, לא התייחס לביקור כלל. עיתון מצויין זה כן התייחס, פעמיים, לדו"ח "אמנסטי" על עינוי עצירים בידי כוחות הבטחון של ישראל בדרום־לבנון. קוראסון אקינו, נשיאת הפיליפינים, שביקרה בארה"ב בזמן שפרס שהה שם, לא ירדה מן הכותרות. פרס לא הגיע אליהן.

היה בעיתוי הביקור חוסר מזל נוסף. אילו בא פרס לוושינגטון ערב פגישת פיסגה בין רייגן וגורבצ'וב, היה הרעיון שנשא עמו נקשר לוועידה בין־לאומית שתלווה את המו"מ לשלום, מתקבל כתרומה רצויה להתקרבות נוספת בין מזרח ומערב. אך פרס, לרוע המזל, הגיע עם אותו רעיון עצמו בשיא פרשת ניקולס דניליוף, כתב ה"יו.אס.ניוז אנד וורלד ריפורט", שנעצר במוסקווה בפעולת תגמול על מאסרו של מרגל סובייטי בארה"ב. התקשורת רתחה מזעם וכמוה הבית הלבן. הרגשות האנטי־סובייטיים היו בשיאם כשפרס העלה באוזני הנשיא רייגן את הצעתו על ועידה בין־לאומית, שתכלול גם את ברה"מ בתנאים מסוימים. מזל ביש.

*

אך אם נתעלם לרגע מן התקשורת, שאחרי הכל אינה קובעת את החשיבות האמיתית של הדברים, דומה, כי עיתוי הביקור של פרס היה נכון. בדיעבד, לאחר הפגישה עם שר החוץ הסובייטי, אפשר לומר, שאילו כל הביקור היה נעשה רק לשם כך, דיינו. אבל נראה, שגם בחלק האמריקני של השיחות היה קציר תוכני, שתוצאותיו עוד ייוודעו. ראש הממשלה מסר, בלי לפרט, על סיכומים חיוביים שהושגו בתחומי הסיוע והצמיחה. הוא לא מסר על סיכומים בתחום המדיני, אך אין ספק, שהוא הגיע לתיאום עמדות עם ארה"ב לגבי המהלכים הבאים ואולי אף סיכם על דרכי תקשורת עם המימשל, שיפחיתו את אפשרות ההפרעה מצד ראש הממשלה הבא, יצחק שמיר, התומך בקיפאון מדיני, עד למינימום.

שולץ ופרס חשים כנראה סימפטיה רבה זה לזה ויש יותר משמץ התבדחות בדברי שולץ לפרס, כי מעתה, אחרי הרוטציה, יתייחס אליו כאל שווה לו בערכו. האמריקנים, האמת צריכה להיאמר, אינם משתוקקים ליוזמה מדינית וכל־עוד יש רגיעה באזור, לא איכפת להם שדבר לא יזוז. זהו מצב, שלכאורה שמיר צריך להיות הכי מרוצה ממנו. אך באורח פאראדוקסאלי עובד מצב זה במיוחד לטובת פרס. מצב זה מאפשר לו לתכנן את מהלכיו באין מפריע, כאשר הוא יודע, שיוכל לסמוך על ארה"ב בשעת הצורך ולהפעיל אותה בצורות שונות ומגוונות: כנותנת שירותים טובים אך גם כיוזמת, המסוגלת "להשפיע" על ממשלה ישראלית סרבנית. לכן שיחותיו של פרס עם שולץ ועם רייגן היו הפעם, דווקא הפעם הזאת, חשובות מאוד.

*

אם לשפוט מן המעט הידוע על פגישת פרס־שוורנאדזה, ואם לעשות השלכה ממה שידוע על אישיותו של פרס והליכותיו (והצלחותיו) עם מדינאים זרים, אפשר לשער, שבפגישה זו הונחו היסודות לחידוש היחסים הדיפלומטיים בין ישראל וברה"מ. אין ספק, כי יש הבדל בין מה שפרס הודיע לברה"מ באורח פומבי ובין מה שאמר לשוורנאדזה, גם אם אמר באופן מהותי אותם דברים עצמם. אין כמו שיחה אישית כדי לשים רגשים, להסביר מדיניות ולהבהיר סדר עדיפויות. אם נוסף על כך פועלת גם כימיה, שלא לדבר על אינטרס, התוצאות לא מאחרות לבוא.

נדמה לי, שיהיה יותר קל, במקרה ברה"מ, להשיג חידוש הדרגתי של היחסים מאשר שינוי היחס ליהודים. ישראל צריכה להיות פרגמאטית ולזכור, שהבטחת קיומה וחוזקה באמצעות הכנסת ברה"מ לתמונת המו"מ, הם בדרגת עדיפות ראשונה — גם כדי שליהודים יהיה לאן לבוא ואיפה להיקלט. אינני יודעת מה שמעון פרס אמר לשוורנאדזה. אבל אם הוא אמר לו, שחידוש היחסים עם ישראל קודם לכל דבר אחר — הוא נהג, לדעתי, בחכמה ובתבונה. אשר לארה"ב, רעיון הוועידה הבין־לאומית לא מתאים לה כרגע. בזמן מתאים יותר, אותה בוודאי תהיה כרויה לכך.

# "ניתוח" צרפתי לרייגן

אין לי אלא סופרלטיבים לכתבה האולטרה־מקצועית של אחת הרשתות האמריקניות, ששודרה אצלנו ביום ו' שעבר, על המחקר המאלף על הנשיא רייגן, שמצא, כי הוא משתמש באמונו כאורח קבע בדימויים מעולם הסרטים, עד כדי ערבוב בין מציאות ודמיון והפיכת משפטים באנאליים של "כוכבי־בד", כסרטים סוג ב', לאימרות פוליטיות עמוסות משמעות.

כאילו כדי להשלים דימוי מגוחך זה של הנשיא רייגן, שאמריקה משוט מטורפת אחריו, באה תוכנית טלויזיה כשבת לפנות־ערב והראתה איך הנשיא רייגן ונסי שלו מארחים בבית הלבן להקות קוסמים, קהל הנכבדים שהקיף אותם והתגלגל מצחוק הזכיר לי את ציבור מעריצי הבגדים החדשים של המלך באגדה של האנס כריסטיאן אנדרסן. הרי לא יכול להיות שהם נהנו באמת.

אוטומאטית כמעט נדדו מחשבותי אל תקופת הנשיא קנדי, כשרעייתו ג'קלין ניסתה להפוך את הבית הלבן לסאלון תרבותי נוסח המאה ה־18. או הזמין לבית הלבן את פבלו קאזאלס. היום — להקות קוסמים. ואולי יש כאן משל יותר עמוק: מה עושה רייגן, האיש של הוליווד בבית הלבן אם לא את הדבר הזה, בדיוק, באמצעים אחרים.

מאחר שמדובר בארה"ב, הדמוקרטיה המערבית המפוארת והחזקה ביותר, זכתה תופעת רייגן להתעניינות רבה. הירחון האמריקני "הארפר'ז" הביא בגליון אוגוסט שלו דו־שיח, שרייגן הוא הציר שלו, בין הסופרת, המשוררת והמחזאית הצרפתיה מרגריט דיורא ובין הנשיא מיטראן. לשמוע צרפתים, צאצאיהם של דקארט וולטר, מנתחים את התופעה ששמה רייגן, זה יותר מתענוג. הדו־שיח פורסם לראשונה בגליונו הראשון של השבועון הצרפתי החדש "העתון האחר". השיחה נערכה בחודש אפריל ... והרי קטעים ממנה.

דיורא: אולי נדבר על ריקה?

מיטראן: אם את רוצה

דיורא: האם לא מוזר מה שקורה באמריקה?

מיטראן: איפה? באלסקה?

דיורא: גם באלסקה. (צחוק) בניו יורק, בניו אורליאנס, בשיקאגו. האמריקנים אוהבים את רייגן.

מיטראן: כן, הוא מאוד פופולארי.

דיורא: בהסכמתם הוא המציץ את ...

מיטראן: כמובן, הוא חש ומביע מה שבני עמו חשים והיו רוצים להביע.

דיורא: אתה מכיר את רייגן, ספר לנו עליו.

מיטראן: הוא אדם של קומונסנס, נדיב ונעים, הוא יוצר מגע באמצעות בדיחות, על־ידי סיפור סיפורים קליפורניים מאוד, על־ידי דיבור בעיקר על קליפורניה ותנ"ך. יש לו שתי דתות: היוזמה החופשית ואלוהים — האל הנוצרי. תקופתו כמושל קליפורניה נשארה מקור השראה חשוב בשבילו. הוא לא אדם של תפיסות, ובכל־זאת יש לו רעיונות והוא מחזיק בהם.

דיורא: האם הוא מאמין במה שהוא אומר?

מיטראן: בוודאי.

דיורא: קומונסנס יכול לפעמים להיות חכם מאוד, חכם כמו התבונה עצמה, ייתכן שכך זה עם המדינה הזו, שבעת ובעונה אחת היא גם תרבותית וגם פראית.

מיטראן: לרונלד רייגן יש גישה אינטואיטיבית לדברים. והוא מסוגל להגיע אל העיקר במיסמכים המתוחכמים ביותר שעוזריו מגישים לו.

דיורא: אני בעד רייגן, היית מאמין?

מיטראן: אני חושב שכבר עמדתי על כך. אני חש אהדה לרייגן כאדם, פחות אהדה למדיניות שלו. אם הוא יקרא זאת, אני לא חושב שהוא יהיה מופתע.

דיורא: אני חושבת שהוא התגשמות של סוג כוח ראשוני, כמעט ארכאי. הוא מושל עם האינטלקט פחות מאשר עם הקומונסנס, אבל אני בעד זה, והוא לא מעוניין ביותר מאשר הסכמת העם האמריקני.

מיטראן: אבל רונלד רייגן אינו רק נשיא ארה"ב. הוא ראש האימפריה החזקה ביותר בעולם.

דיורא: טוב מאוד תודה לאלו מצחיק, הוא מציג כלפי ברה"מ אותה האימפריה החזקה ביותר בעולם.

דיורא: טוב מאוד תודה לאלו מצחיק, הוא מציג כלפי ברה"מ אותה התדמית שהיה מציג חבר ותיק של המפלגה הקומוניסטית האירופית, לפתע הוא גילה איזה סוג של אנשים הם הרוסים. והוא לעולם לא יתכחש לידיעה זו. זהו זה — הסגולה הגדולה של הפשטות. אתה עשוי להיות אופי, אבל כשאתה לומר משהו זה נשאר לעולם.

מיטראן: סלישה לגרנדה, המצגה בטריפולי — לבטח זה בהשג ידה של אימפריה. אבל זה לא בהכרח מה שאנשים מצפים מאימפריה.

דיורא: אני סבורה שרייגן משתמש בכוח שלו לרעה. הוא רוצה להרוג את קדאפי כפי שכל שוטה היה רוצה, אילו חש שגיגוהו אותו. אבל הוא לא משתמש בכוח לרעה.

מיטראן: נראה שלא. חושבת אחרת.

דיורא: רייגן מעניין אותי מנקודת המבט של הכוח, והתנהגותו פתוחה ושקופה. הוא לא מגן, הוא מסביר מה הוא רוצה לעשות והוא עושה זאת, ואינו כאן (בצרפת) באחרונה שימוש לרעה חסר־בושה במילים, במיוחד באסיפה הלאומית. השפה הפוליטית נעשית בלתי נסבלת כשהיא מאבדת קשר עם העובדה, שלמילים יש תוצאות. בהשוואה לפוליטיקאים שלנו, השפה של רייגן היא משב רוח רענן.

מיטראן: אינני אוהב להטיף מוסר לרבים כל כך; אבל השימוש לרעה בשפה אינו מחלה מיוחדת לצרפת.

דיורא: לא. הזהירות שלך עצמך (במילים) אינה רק מטעמים רטוריים, היא מביעה מה שאתה חושב באמת. אבל האם תוכל — מאחר שבתחום זה אתה המלך — לומר משהו על הקשר בין שפה ופוליטיקה.

מיטראן: התאמה בין השפה של רונלד רייגן ובין העם האמריקני היא כמובן הדוקה. ואני מבין למה התכוונת כשתיארת את הכוח של רייגן כ"ראשוני": כמו סלע בהרי מורוואן, כמו האמת עצמה, כמו הפראות של נוודה. אבל הבעיה היא האם המצב שאליו שייכת שפה זו, הוא רצוי; אחרי שהערכת את התאמת השפה למצב שאליו היא מתייחסת, אתה חייב להתבונן במצב עצמו. האם מצב זה — תרשי לי לחזור על עצמי — רצוי. אני מעדיף להציב שאלה זו.

*

וכך זה נמשך ונמשך ומסתיים לבסוף בסיפור אמריקני קטן של מיטראן: מיטראן, איך קנה לעצמו למזכרת, כשביקר בקניון הגדול, מקל הליכה, ולימים גילה עליו את הכתובת "מייד אין טייוואן"... תגובתו: "שיעור טוב באקונומיקה: שיעור טוב בכלכלה מה הם כן מייצרים בקניון הגדול בארץ של נאס"א, של פרסי הנובל, של האורגאנים המלאכותיים, של ההנדסה הגנטית? כדאי לחשוב על כך".

מאת דורית גפן

# נשיא מהסרטים

## בדיקת באומי רייגן מעוררת חלחלה

עד שלא רואים בעיניים, פשוט אי־אפשר להאמין. אבל כתבת התחקיר האמריקנית, אשר שודרה בליל־שבת במסגרת „מבט", על אוצר דימוייו וציטוטיו של הנשיא רייגן, היתה הוכחה חותכת. לראות את נשיא המעצמה הגדולה בעולם פוסק פסוקים, חרי־גורל, שאותם כך מסתבר, הוא שואל ממערבונים וסרטי פעולה הוליבודיים, זו בהחלט חוויה מצחיקה, אך גם מפחידה.

מלים כידוע, הן בסך־הכל ביטוי לעולם הדימויים של האיש המשתמש בהם. אין כל רע להיתלות באילנות גבוהים של פילוסופים, סופרים ומשוררים או מנהיגים גדולים, כדי לחזק טיעון, או להעשיר נאום. המקוריות היא סגולה של יחידים. העולם הרוחני של בני־האדם הוא, בין היתר, סך־כל ההשפעות התרבותיות שצברו. אשר צצות ועולות מדי פעם כאסוציאציה, כמשל, כמימרה.

הכתבה שראינו בליל שישי היתה מרהימה. מול עינינו נראה הנשיא רייגן מפיק מפיו מרגליות קולנועיות — משפטים מרויקים להפליא, מתוך סרטים. אל לנו לזלזל חלילה באמנות הקולנוע, שלה מקום מכובד בין האמנויות. אך המקורות של רייגן, שאותם הוא מרבה לצטט, אינם דווקא מהשאור שבעיסה הקולנועית. מה עוד, שהקולנוע והסרטים, כך לפחות נראה היה באותה כתבה, הם המקור העיקרי להשראתו של רייגן. הכתבה המצוינת היתה „משהו מהסרטים", תחקיר מצוין, שראוי לכל השבחים.

המחשבה כי נשיא ארה"ב מתרגם את המציאות לטקסטים של סרטי הוליווד מעוררת, כמובן, את החשש, שמא גם חלק מהפתרונות הפוליטיים שלו לקוחים מתסריטי מערבונים וסרטי־פעולה, שלא לדבר כבר על הרמה האינטלקטואלית של האיש, הנושא במשרה הרמה ביותר בעולם.

אם תרצו, הרי הממצאים של כתבת התחקיר הזו עולים בגיחוכם העצוב על מה שאנו רואים בהנאה רבה כל שבוע בסדרה הבריטית „כן, אדוני ראש הממשלה", שהיא בסופו של דבר, רק סאטירה פוליטית. מסתבר, כי המציאות עולה גם על כל סאטירה חריפה ועוקצנית, לפחות בארה"ב, ואצל הנשיא רייגן.

# תרבות הוודקה

## פרוספריטי לסוחרי היינות

מעט, לא לפני שנים רבות, דורגה ישראל בתחתית סולם המדינות, שבהן מרבים לשתות יינות ומשקאות אלכוהוליים. גם מראות של שיכורים ברחוב היה נדיר מאוד. איננו יודעים בכמה שלבים טיפסה ישראל מאז, אך מוכרי היינות והמשקאות החריפים יודעים לספר על פרוספריטי, והשתתייה הפכה לבילוי חברתי, גם בקרב צעירים ובני־נוער.

בתוכנית „זה הזמן" בהנחיית רם עברון, שמענו השבוע סיפור אישי של מי שנגמל משתייה, ונמצא עדיין בטיפול. מסתבר, על־פי עדותו של האיש, כי לבקבוק יש עדיין כוח משיכה רב, והמאבק שלו נגד הפיתוי הוא מתמיד ובלתי־פוסק.

בניגוד. למשל, לעישון סיגריות, שגם הוא צורה של התמכרות שהגמילה ממנה קשה וצופנת מעידות ועישון חוזר, אך הנזק במידה שישנו, הוא במעשן עצמו — הרי שתייה מופרזת ומצבי שכרות משפיעים על התנהגותו של השתיין, פוגעים בתיפקודו היומיומיים, משבשים את שיקול־דעתו, ועלולים לסכן גם את סביבתו הקרובה, בעיקר בגלל אובדן השליטה העצמית, והתקפי האלימות שגורמת השתייה המופרזת. משהו על החוויה של חיים לצדו של אלכוהוליסט שמענו מפי בנו של האיש.

כמו בתחומים רבים בחיים, המינון הנכון, היכולת לשמור על מידה, בלי להפריז, גם בשתייה דרושה אבחנה כזאת. בין שקיעה בשתייה לבין כוס יין בארוחה או כוסית משקה בעת מסיבה, ההבדל הוא בין התמכרות לבין אנינות־טעם. כאשר האלכוהול הופך מיפלט לבעיות — ההתמכרות בלתי־נמנעת.

בשיחה של רם עברון עלתה גם התופעה שהחלה רווחת אצלנו בקרב קטינים, שהחלו מפתחים תרבות של שתיית בירה ווודקה ואשר יש ביניהם הרואים בשתייה סמל לגבריות. זוהי בהחלט תופעה הראויה לציון מיוחד.

# המחלצים — בחוץ

## עדיין לא סומכים על המ"מ?

התוכנית „מבט שני" חשפה בשבוע שעבר את יחידת העילית של המשטרה, הימ"מ, אשר הוקמה לצורך פעולות חילוץ בעת מעשי חטיפה של מחבלים לצורך מיקוח. סרטו של אורי בהר־אהרונוב, אר הציג (בכל שניתן, במגבלות הידועות) את אימוני היחידה המשטרתית, העביר לכל אורכו מסר אחד שחזר על עצמו: אי־שיתופה עד כה של יחידת הימ"מ בפעולות המיקוח של המחבלים, שהתרחשו בתוך גבולות הקו הירוק.

השיא, כך נראה, היה פעולת החילוץ של נוסעי אוטובוס 300, שכן לפי דברי מי שהיה מפקד הימ"מ, אסף חפץ, היחידה הגיעה ראשונה למקום האירוע ובכל זאת לא השתתפה בחילוץ.

מבחינה ציבורית, השאלה של חלוקת סמכויות יכולה לעניין רק מן ההיבט המתייחס להשפעה שיש לריב־סמכויות זה בהצלחתם או בהצלחתם המוגבלת של פעולות החילוץ. מאחר שעד כה לא השתתפה יחידת הימ"מ בפעולות כאלה, הרי כל בחינה של שאלה חשובה זו היא תאורטית בלבד.

יש, כמובן, הגיון בדברים שאמר שר הבטחון, יצחק רבין, לאחר הביקור ביחידת הימ"מ, כי ההחלטה לגבי הכוחות שישתתפו בעת מיבצע יכולה להתקבל רק בעת האירוע עצמו, ועל־פי הנסיבות המיוחדות שלו. יחד עם זה, אפשר להבין את התסכול והתחושה חוסר התכליתיות של אנשי הימ"מ, המתאמנים במשך שנים לביצוע משימות חילוץ, וכאשר מתרחש אירוע כזה, הם אינם משתתפים בו. אם לאחר עשר שנים עדיין לא סומכים עליהם — מתי כן?

סרטו של כהן־אהרונוב היה מלווה קטעים תיעודיים מפעולות מיקוח בעבר, שנסתיימו בקורבנות רבים, כמו ההשתלטות של המחבלים על בית הספר במעלות, מלון סבוי, ואוטובוס הדמים בכביש החוף, וכן הפעולה והאחרונה של אוטובוס 300, אשר נחשבת לפעולה מוצלחת, אך זכורה בעיקר בפרשת השב"כ. כהן־אהרונוב שילב בסרטו קטע קצר מראיון שהתקיים עם ראש הממשלה דאז, יצחק שמיר, יום אחד לאחר האירוע, שבו אמר שמיר: „המדיניות של ממשלת ישראל, וכל ממשלות ישראל, ידועה וברורה: אנשי הטרור הבאים להרוג, ולרצוח אינם צריכים לצאת חיים ושלמים מהתקפותיהם."

אז, למחרת האירוע, כאשר עדיין לא היה ידוע כי אנשי השב"כ הרגו את שני המחבלים שנלכדו בעודם חיים — הדברים נשמעו הגיוניים. מה גם, שהכל סברו כי המחבלים נהרגו תוך־כדי פעולת החילוץ של צה"ל. היום, בדיעבד, כאשר הנתונים האמיתיים ידועים, צריכה בהחלט להישאל השאלה למה התכוון ראש הממשלה דאז, יצחק שמיר, כאשר אמר, כי אנשי הטרור הבאים להרוג ולרצוח אינם צריכים לצאת חיים ושלמים? האם התכוון לומר שזו הנחיה קבועה להרוג, גם את אלה שנתפשים חיים? היתכן, כי זו ה„רשות המוסכמת", שעליה דיבר ראש השב"כ ואם ההנחיה הזו היתה קבועה — מדוע היה צריך לשקר, לזייף ולעוות את האמת בפני ועדות זורע ובלטמן?

אלו שאלות, שאמנם אינן שייכות ישירות לסרטו של כהן־אהרונוב, אך במקרה או שלא במקרה, צצו בעקבות אותם דברים של יצחק שמיר, שהוקרנו בתוכנית.

כמה מלים טובות מגיעות לצלם צה"לי שמירה, אשר צילומיו, בעיקר צילומי הפעולה, היו מעולים.



בעריכת עלינא תורי

מקבץ

# „משחקי יובל" — ביובל ה־50

## יצירה חדשה של ליאונרד ברנשטיין תפתח את חגיגות 50 שנה לפילהרמונית

מאת דוד אור

התזמורת הפילהרמונית חוגגת השנה 50 שנה לקיומה ופותחת את העונה בקונצרט חגיגי מיוחד, הכולל יצירה חדשה שנכתבה במיוחד ליובל התזמורת המנצח והמלחין המהולל ליאונרד ברנשטיין.

התזמורת שחזרה בימים אלה ממסע הופעות מוצלח בארה"ב ובאירופה תנגן את יצירתו של ברנשטיין „משחקי יובל". היצירה מסתמכת על פסוק מספר „ויקרא": „וספרת לך שבע שבתות, שבע שנים שבע פעמים... והיו לך שופר תרועה". המספר שבע שחוזר בפסוק מספר פעמים, הביא את המלחין לעסוק בגימטריה, והיא כוללת בתוכה גם אימפרוביזציות של נגני התזמורת.

יצירה נוספת שתבוצע היא יצירתו של המלחין האמריקני לוקאס פוס „שיר השירים". הסולנית היא זמרת הסופראן שרי גרינוואלד, שמאחוריה הופעות עם תזמורות חשובות כמו הקונצרטכבאו באמסטרדם, וזוהי הופעתה הראשונה עם הפילהרמונית. ברנשטיין ינצח בקונצרט זה גם על סימפוניית „העולם החדש" של דבוז'אק, והתוכנית המסקרנת הזאת היא רק פתיחה לעונה של התותחים הכבדים ביותר בשדה המוסיקה הקלאסית.

יתקיימו שני קונצרטים: בת"א 27.9.86, ובירושלים 28.9.86 בחסות נשיא המדינה.

### הקאמרית לאירופה

התזמורת הקאמרית הישראלית שהשלימה בימים אלה את חלקו הראשון של „פסטיבל אמריאוס" המריאה למסע הופעות בגרמניה. באותה תוכנית ביצוע כל הקונצרטות לפסנתר של מוצרט. התזמורת תקיים 5 סדרות קונצרטים במרכזי התרבות הגדולים של גרמניה, והסולנים יהיו: פיטר סרקין, אינטרמן, בוכבינדר, וליאונסקייה. לאחר ההצלחה הגדולה של הפסטיבל בשבועיים האחרונים בארץ — תוסיף התזמורת סדרה נוספת לחלקו השני של הפסטיבל שיתקיים באביב — כל קונצרט ינוגן פעמיים במסגרת הפסטיבל.

ליאונרד ברנשטיין

פסטיבל הג'אז

# מ„צליל שכן" ועד „זז־ביט"

מאת יוסי ונונו

פסטיבל הג'אז הישראלי — ערב שני. אמפיתיאטרון ואהל בחצי תפוסה. ערב על טהרת הג'אז המקורי.

ראשונים הופיעו זאן קילר גזנם ומטיב ססקוף בדואט לגיטרה וגיטרה באס.

ססקוף מוותר על ראוותנות טכנית לטובת העמקה מוסיקלית, מזכיר במיוחד את תקליטי אי.סי.אמ. של אברכומבי וסקופילד. ג'ונס מלווה מצוין, ובקטעי הסולו הוכיח שליטה טובה הן בבאס, והן בגיטרה אקוסטית. אהבתי במיוחד את הקטע „קול", קטע עדין עם סולו נהדר של ססקוף. איטי, מעמיק, דורש ריכוז. יופי!

את ההרכב הבא דומה שאין צורך להציג „צליל־שכן" — הרכב ירושלמי, אם זה משנה למשהו, שמנגן יחד 3 שנים. ההרכב, דרך אגב, עומד להתחיל בהקלטת התקליט הראשון שלהם. „צליל־שכן" הוא ההרכב המעניין ביותר שפועל כרגע, חומר מקורי בשילוב נגנים מצוינים, ובמיוחד אורן פריר המתופף, ושמוליק קובלסקי, נגן הסקסופון. קטע מעניין היה „מראות חולפים" — עיבוד שעשה הקלידן אדם מוריסון ליצירה של פרוקופייב. קטע משעשע הוא הקטע „עיוני סיני", שהוא דוגמא למקוריות ההרכב. קטע שקשה לעקוב בו אחר המקצב.

התקליט, אם יופק, ידרוש ניפוי מסוים של חומר, שטוב להופעות, ופחות טוב להקלטה. אבל גם־כך יש להם מספיק חומר, ששווה הקלטה.

הנגן הבא, מיגל הרשטיין, חבר ה„בריזה הטבעית" לשעבר. מיגל, גיטאריסט מצוין ומוסיקאי לאו־דע, אבל נדמה לי שההופעה שלו דורשת אולם קאמרי. ב„וואהל" הוא קצת הלך לאיבוד. גם ככה היה בסדר. בקטע „הירושימה" חיקה הרשטיין את הכלי היפני המסורתי, קוטו, ו„הפיק" אווירה יפנית. בקטעים האחרים שילוב של פלמנקו, אלמנטים מזרחיים — כמעט נסיון לנגן צלילי עוד כשחקו הג'אזי פחות מרגש.

ההרכב הבא מ„הצפון", כך לפחות טען המנחה. „זז־ביט" הרכב צעיר, שמנגן ג'אזרוק עם השפעה בולטת של „תחזית מזג האוויר" בחלק מהקטעים. הרכב מעניין, אך לא מגובש מספיק, רעיונות מוסיקאליים טובים, שהולכים לאיבוד, בהקשר הזה כדאי לציין את „צליל־שכן", שמנגנים הרבה זמן יחד, וההכנה המוסיקאלית בין הנגנים כמעט מושלמת. כדאי לציין במיוחד את נגן הגיטרה ליאור יקותיאלי ואת נגן הקלידים אורי מיילס — החומר בסדר, לא יותר.

הרכב צעיר אחר הוא ההרכב של עומר פורטגלי, שביצע חומר משלו ומשל נגן הסקסופון גלעד עצמון, עם מתופף מצוין, אורן בלבן. פורטגלי הוא מפתרן טוב, שמבין וחושב מוסיקה, דברים שקשה לכתוב על נגינתו המרושלת של גלעד עצמון — נגינה טכנית, חסרת השראה, איתי שימרון, הבאסיסט, לא בלט וקשה להביע דעה. הקטעים עצמם בסדר, לא יותר מזה, מלבד קטע אחר של פורטגלי, שנקרא „טובס", קטע ששווה האזנה נוספת.

ההופעה שחתמה את הערב היתה עיבוד של ליז, מגנפ לצלילים מזרחיים מימי הביניים, לפסנתר וסינטיסייזר. משעמם. מיותר, מתקתק, לא משהו לסגור אתו ערב מוצלח של ג'אז.

הערה אחרונה — מערכת ההגברה לא הצליחה אמנם לקלקל את ההנאה, אך הרסה פה ושם קטעים טובים וחבלו

# כמו ב„אוסקר"

[illegible]

הצגות ילדים

# צדק צדק תרדוף

## „גליצו יוצא לתור בדרכים" או „מה קורה בארמונות המלכים" — סאטירה פוליטית לילדים מאת אפרים סידרון

מאת דוד אור

„טובת המדינה — הרי זה תודיע מצויין / טובת המדינה — מך מסדירים כל עניין", לשורת הצגות הילדים, שתוך כדי סיפור אגדה נותנים גם שיעור פוליטי קטן, מצטרפת הצגה חדשה „גליצו יוצא לתור בדרכים" (או „מה קורה בארמונות המלכים") מאת אפרים סידרון.

המחבר, איש „ניקוי ראש" בעבר, כתב כאן סיפור אגדה משעשע על גליצו, איש תם וישר, רודף צדק שיש לו תכונה מסתורית — כמו אורי גלר הוא קורא מחשבות. גליצו התמים, המפורץ בתכונה נדירה בעולמנו — תמימות (מגולם בהכיבנות — רמי חוקיהו), נקלע לממלכה של שרים חכמנים שפיהם ולבם אינם שוים. גליצו, שמצליח לנחש את מחשבותיו של המלך, עד הכמוסות ביותר, מתחבב עליו מיד, הוא מצליח לקרוא אפילו את הריב שרב המלך בבוקר עם אשתו על הכלים במטבח והמלך מגייס אותו לשירותו כדי שיקרא את מחשבות שריו. לא אכנס כאן לתיאור העלילה, כדי שלא להוריד את אלמנט המתח שקיים בסיפור ההרפתקאות הזה, אך מוסר ההשכל שאיתו נשארים הילדים בסוף מלמד אותם מה מקומם של האמת והיושר בממלכה תקינה. גליצו החביב לא מצא כאן את הצדק והוא ממשיך במסעיו. „קשה להיות ישר שליט וגם להיות / אפילו אם אתה מאוד מוכשר..."

זוהי הצגה לילדים בני 7־11 שבויימה על־ידי שולי כהן, פורש תיאטרון עכו, בהפקת „גלתש" (שלמה ורמוט, חיים בארי, מאיר קוטלר). התפאורה היא של אריה ברקוביץ והמוסיקה של איש הג'אז גיל דור, שכתב מוסיקה חביבה וזורמת. השחקנים הם: דנה הרטוב, סאם קליינמן ועמית ליר.

כמו הצגת הילדים זוכת „כינור דוד" „המלך הלך לישון", משלבת ההצגה סאטירה פוליטית עם סיפור עלילה חביב — ולא פלא שנכתבה ע"י יוצא „ניקוי ראש" אפרים סידרון.

להצגה מתלווה גם יום תיאטרון ארוך המורכב ממפגש עם קהל הילדים. היא קאמרית וקומפקטית ומתאימה מאוד לבית־ספר.

גליצו רודף הצדק בוודאי מסתובב עד היום בחפשו ממלכה של דוברי אמת, והמלך ושריו הנכבדים ימשיכו לנהל את ממלכתם בשיטות הידועות...

„גליצו" וטובת המדינה (צילום: שחר עזרן)





בעריכת יואב אביב

# שלום לקבוצה B

## את עונת הראלי לא יזכרו בהיסטוריה בזכות מירוציה המרתקים. היא תירשם כנראה כעונת הפרידה מקבוצה B הידועה, עקב ריבוי התאונות והנפגעים. ועל אף הכל, היתה זו העונה של ג'וא קאנקונן הצעיר, העתיד לזכות בכתר בחודש הבא

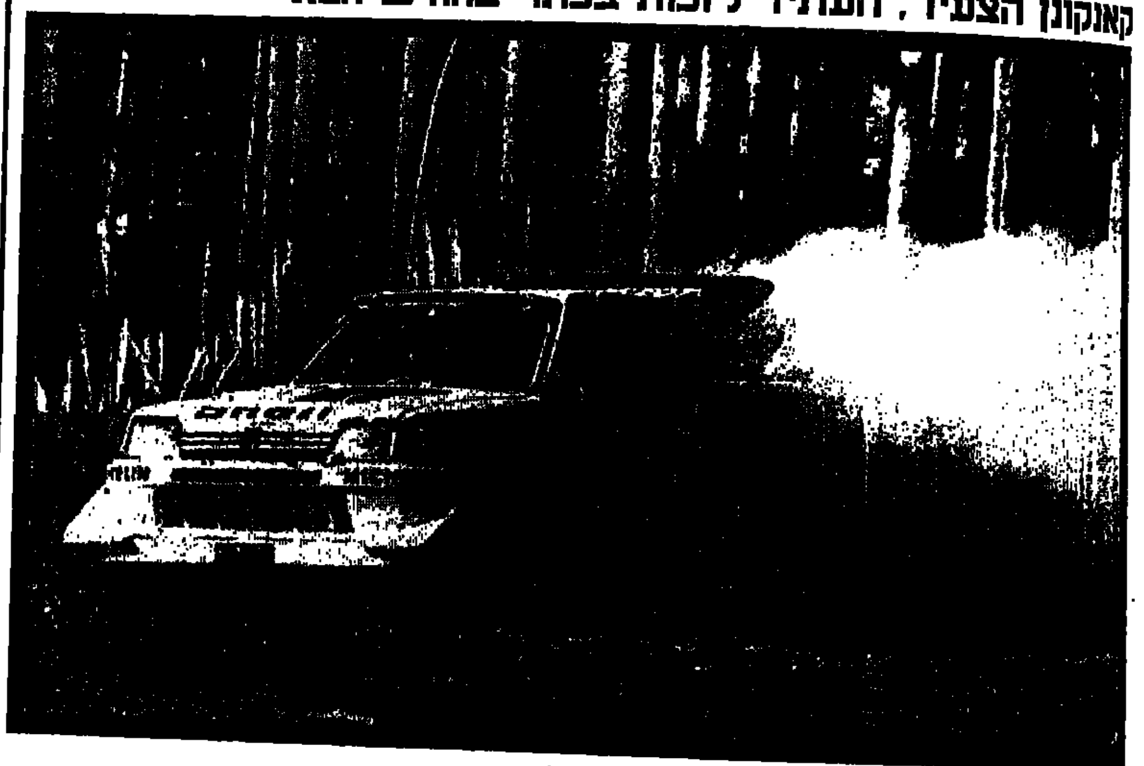

● אליפות נוספת לפיג'ו 205 שרבים ניבאו לה את סוף הדרך

ג'וא קאנקונן סיים שני בראלי אלף האגמים ועשה צעד גדול לקראת הכתרתו כאלוף העולם בראלי ל־1986. כבן הוא עתיד להיות האלוף הצעיר ביותר בעולם.

עלייתו המטאורית של קאנקונן הגיעה לשיאה העונה בהצלחתו המרשימה בפז'ו 205 טורבו 16. אבל העונה הזו לא תיזכר בזכות קאנקונן, שהכתר עדיין לא הונח על ראשו. היא תיזכר בגלל ריבוי התאונות הקטלניות שפקדו העונה את מסלולי הראלי וגרמו לשינוי חוקה, טכניים ונהליים, שישפיעו על מהלך תחרויות הראלי גם בעונה הבאה.

זה החל בפורטוגל, פורד אר.אס. 200 של נהג מקומי, ג'ואקים סאנטוש, נכנסה לתוך קהל שצר על צידי הדרך וקטלה ארבעה צופים ופצעה 31 נוספים. זה נמשך בקניה, שם נהרגה צופה מפגיעתה של הגולף GTi של קנט אריקסון וילד נפצע מפגיעת הלנציה דלתא S4 של מארקו אלן. בגרמניה נפצע קשה נהג גראנד פרי, השווייצי, מארק סורר, בראלי הונסרוק (שאינו נכלל באליפות העולם) בעוד הנווט שישב לצידו נהרג. טולש נהרגו 2 צופים מפגיעתה של פיאט 124 ספיישל.

התאונה שזיעזעה את המימסד יותר מכל קודמותיה ומאלה שבאו אחריה, אירעה בראלי קורסיקה. הצוות שהוביל השנה את קבוצת לנציה, הפיני הנרי טויבונן נהג, והאמריקני סרג'יו קרסטו הנווט, מצאו את מותם בתאונה שבה נשרפו שניהם בתוך המכונית המשוכללת. סיבת התאונה לא נקבעה באופן מוחלט עד היום. מה שברור הוא, שהנהג היה חולה. שראלי קורסיקה נערך בתנאים קשים בשקטעים המיוחדים ארוכים במיוחד והנהגים מתאמצים מאמצים ניכרים שהמכוניות החדישות מאפשרות נסיעה במהירויות גבוהות גם בקטעים קשים, ומיבנה ותיכנון המכוניות בקבוצה B הוא בעייתי: גוף העשוי מחומרים מרוכבים המתלקחים על נקלה, ובתוכו מנוע מוגדש טורבו, המגיע לטמפרטורות עבודה גבוהות ביותר, אינו זקוק למאמץ רב בעת תאונה כדי להפוך ללפיד. וזה קרה בקורסיקה. אסון הלנצ'יה היווה את נקודת המפנה. את הזעזוע שעבר על המימסד עם מותו של הנרי טויבונן, בנו של נהג פיני גדול פאולי טויבונן, לא ניתן היה להשוות לאופן הקל שבו התייחס אותו המימסד למותם של צופים פורטוגליים, קנייתיים או וולשים בראלים אחרים ואכן, השינויים שהוכרזו נוגעים בעיקר לסוג המכוניות שתשתתפנה בשנה הבאה באליפות העולם ולמבנה של התחרות. הצופים נותרו בצידי המסלולים, קרובים קירבה מסוכנת ביותר למכוניות הדוהרות. רק במרוצות מסודרות כאנגליה, נוקטים כל האמצעים כדי למנוע מצופים לצפות במירוץ מהמסלול עצמו. הצעדים המיידים שנקטה ההתאחדות הבינלאומית לספורט מוטורי היו הגבלתם של שיפורים שונים במכוניות הקיימות, ואיסור על אביזורים אירודינמיים. אורכם של הקטעים המיוחדים בכל ראלי במסגרת אליפות העולם הוגבל ל־600 ק"מ, בעוד שבראלים חשובים פחות הוא קוצץ עוד יותר.

לסיום אליפות העולם בראלי ליצרנים נותרו שלוש תחרויות ולנהגים נותרו ארבעה ראלים. וכך משימתה של לנציה, להדיח את פז'ו, נראית בלתי־אפשרית ולדרכו של קאנקונן לכתר האליפות אין סיכון מיותר.

שני הראלים האחרונים התנהלו בשני קצות עולם: האחד בדרום הגלובוס בארגנטינה והשני בצפונו, בפינלנד. את הניצחון בארגנטינה קצר מאסימו ביאסיון, האיטלקי הראשון שניצח בראלי באליפות העולם זה שבע שנים. ביאסיון עשה זאת בקלות יחסית, לאחר שיריבו העיקרי והמוביל בדירוג הנהגים באליפות, הפיני ג'ואה קאנקונן, פרש עם תקלה במערכת המיתלים של הפז'ו 205 טורבו 16. ביאסיון בדלתא S4 הוביל לאורך כל הראלי כאשר לחבר־לקבוצה הבכיר ממנו, מארקו אלן, ניתנה לקראת הסיום הוראה שלא לנסות ולהדביק את האיטלקי בן ה־28. במקום השלישי סיים סטיג בלומקויסט, שקיבל לצורך העניין שיחרור מסודר שעבורה הוא נוהג העונה. בלומקויסט הביא לקבוצתו 14 נקודות חשובות שאיפשרו לה לשמור פער סביר בצמרת עם 121 מול 105 הנקודות של לנצ'יה. יתרונו של קאנקונן הצטמצם אף הוא ל־19 נקודות בלבד, כשלו 76 מול 57 של אלן.

בפינלנד התהפכה התמונה. מארקו אלן הוביל לאורך מרבית הדרך, אבל לאחר שאיבד את השליטה על מכוניתו והפסיד כמה דקות יקרות חלפו על פניו צמד הפז'ו של אלוף העולם, טימו סאלונן, ושל המוביל באליפות, ג'ואה קאנקונן. סאלונן זכה בסיום בנצחונו הראשון העונה, בעוד אלן התאושש כדי לסיים שלישי. פז'ו עלו ל־141 נקודות לעומת 119 של לנציה. לקאנקונן 90 נקודות מול 69 של אלן.

אלן הוותיק נותר היום האיום היחיד על קאנקונן ובמאבק שבין שני הפינים, הניסיון יכול היה לשחק תפקיד חשוב. עד היום הוכיח קאנקונן הצעיר, שהנהגתו שקולה ואחראית כשל נהג בעל ותק רב. בעונת 1986 הוא זכה בשני הראלים האפריקנים בטויוטה סליקה טורבו. גם השנה הוא הוכיח שהוא עומד היטב מול לחצים, אם כאשר הוא רודף בראשית המירוץ אחר יריביו, ואם כשהוא כבר מוביל לקראת סוף הראלי, ומתחריו מאיימים מלמטה. אלוף העולם וחברו לקבוצת פז'ו טלבו ספורט, טימו סאלונן, סבל העונה מתחרות קשה מצידו של יריבו הצעיר, ולמרות שהפגין יכולת טובה בכמה מיקרים הוא לא ידע לשמור על מכוניתו ופרש בכמה מיקרים בגלל תקלות טכניות. קאנקונן ניצח בראלים של פורטוגל, יוון (האקרופוליס) וניו־זילנד. יריבו העיקרי, מארקו אלן, ונמצא כבר יותר מעשור תמים בשורות קבוצות איטלקיות, כבר כמעט שכח מתי זכה באחרונה בניצחון בראלי באליפות העולם.

השנה נערכת לראשונה גם אליפות העולם לנהגים במכוניות קבוצה A. את האליפות כבר כמעט והבטיח לעצמו השבדי קנט אריקסון, הנוהג בגולף ג'י.טי.איי. למעשה, כמעט אין לו מתחרים ונראה שהשנה רק פז'ו לקחו ברצינות את האליפות.

בשנה הבאה, כשהאליפות תהיה רק למכוניות מקבוצה A, התמונה תהיה שונה. [illegible] הדלתא 4x4 [illegible] מכונית מתאימה [illegible] האיטלקית [illegible]

# הסיבוב האחרון

הסיבוב החמישי והאחרון באליפות ישראל בראלי קרוס, ייערך ב־22 באוקטובר, שבוע חג הסוכות.

המירוץ שינעל את העונה אמור להיות, לדברי מארגניו, בינלאומי, כמו זה שפתח את העונה. מארגני המירוץ עושים מאמצים להביא מתחרים פינים שיגוונו את המראות לקהל וכדי להעניק אווירה חגיגית וסטאטוס בינלאומי לאירוע.

את תקופת הפגרה הכפויה, ניצלו רבים מהמתחרים לחופש ורק כעת הם מתחילים לחזור למוסכים כדי להכין את מכוניותיהם לסיבוב האחרון. המאבקים במירוץ האחרון יהיו מרתקים, מאחר שקרבות האליפות בכל הקבוצות פתוחים.

לאחר המירוץ האחרון פרצה שערורייה זוטא סביב הנוהל לבדיקת המנוע. בשלושת המירוצים האחרונים נפתחו מנועים ונפחם נמדד במדויק. לאחר המירוץ האחרון נפל בגורלו של מנוע הוויה בעלת ההנעה הכפולה של מישל גדזי להיפתח. גדזי, שסיים את המירוץ במקום השני והורד למקום השלישי, ביקש מהוועד לא לפתוח את מנועו. שנפחו המוצהר עומד על 1360 סמ"ק ונפחו המקסימלי המותר 1600 סמ"ק, משום שחסרים חלפים ואין מי שיוכל לתקנו אחר־כך. במקום זאת, הוצע שתיערך למנוע בדיקת נוזלים וכך יימדד הנפח. לאחר דין־ודברים שנמשך כמה שבועות, החליטה הוועדה הטכנית של המועדון המוטורי לקיים בדיקת נוזלים, שבה התגלה שמנוע הוויה הוא בנפח 1356 סמ"ק, 244 סמ"ק פחות מהמותר בקבוצת הנפח הגדולה.

ב. גרוס

# התעוררות בשוק המטוסים המשומשים

שוק המטוסים המשומשים בעולם התעורר: מחיריהם הוכפלו תוך בשנה!

הירחון לחקר הספנות והתעופה בישראל, המוסר על כך, מציין כי קיים כיום ביקוש ער למטוסים משומשים כפי שלא היה אף פעם בעבר. אם לפני שנים־מספר ניתן היה לקנות מטוס בואינג 727 משומש בכ־2 מיליון דולר בלבד, הרי שכיום מחירו של מטוס זה הוכפל אם בכלל ניתן למצוא כמותו המוצעים למכירה.

לדעת הירחון, חברו שני גורמים למצב שנוצר בשוק העולמי: עלותו הנמוכה של הדלק — 60 סנט לגלון בלבד — המאפשרת לתפעל את המטוסים הישנים ברווחיות ולהתחרות במטוסים החדישים החסכוניים יותר, והסרת הפיקוח מחברות התעופה בארה"ב, שרבות מהן אינן מסוגלות לעמוד בנטל רכישת מטוסים חדשים.

בינתיים, הודיעה חברת התעופה המערב־גרמנית, לופטהאנזה, על ירידת רווחים בשנת 85' לעומת 84'. הרווח הנקי של החברה הסתכם אשתקד ב־62 מיליון מארק לעומת 146 מיליון מארק בשנת 84'. החברה אישרה כי הזמינה עם זאת, שישה מטוסים חדשים מדגם בואינג 747 בתוספת 9 אופציות. בשנה האחרונה הגדילה החברה הגרמנית את קיבולת ההובלה שלה ב־8 אחוזים בעוד שהביקוש גדל רק ב־4 אחוזים.

יואב אביב

# קו ספנות לנוסעים לאיטליה - עוד השנה

קו הספנות לנוסעים בין נמל חיפה לאיטליה ייפתח לאחר הפסקה בת בשנה, בעוד ארבעה חודשים, על־ידי האוניות סלומה וסילבר־פלומה.

כך מסרו בעלי סוכנות האוניות „מנו קווי נוסעים", המפעילים את האוניות.

בהודעת החברה נאמר עוד, כי בשתי האוניות הפליגו השנה כ־24,500 תיירים כשכל אחת מהשתיים שמפעילה החברה מסוגלת לשאת 1000 נוסעים ו־800 מכוניות מסוגים שונים.

לדברי מנהלי החברה, גם בהפלגות לאיטליה תחולק האוניה לנוסעי סיפון (שם יהיה מחיר הכרטיס הזול ביותר מחיפה ללימסול, כ־24 דולר) לנוסעי מושבים ולמחלקות התאים. מנו מסר עוד כי השנה יוכלו הנוסעים שיתפצו בכך, לשלב את הפלגותיהם בבילוי על האוניות.

יואב אביב

# חבל על כל טיפה

כשם שהמכונית מעצירה ברמזור הופכת דלק, כך גם האיטמגנות מסכנות. להיסכון מרבי רצוי לנסוע בקו ישר. אם שתי דרכים זהות מכל הבחינות, פרט לכך שבאחת יש הרבה פניות — תהיה הדרך השנייה, זו עם מעט פניות, החסכונית יותר. כשמכונית נמצאת בתנועה, תהיה הדרך הישרה הדרך פחות מאמצת.

בממוצע, צורך מנוע המכונית כשניים ורבע ליטרים דלק בכל שעה של הפעלת סרק. על מנת למנוע בזבוז דלק, יש לזכור את הכלל: בעצירה למשך שלושים עד שישים שניות, אין טעם להפסיק את פעולת המנוע. בכל עצירה העולה על זמן זה — כבה את המנוע. סע במהירות האפשר בהילוך הגבוה ביותר, אך המנע מהאצה פראית.

את התנועה העירונית בשעות השיא ניתן לדמות [illegible]. השתדל לשמור על מהירות קבועה, לא חשוב עד כמה לאט. המנע בכל האפשר מעצירות על־ידי שמירת מרווח בינך לבין המכונית שלפניך. [illegible] כל תנועה, ולו האיטית ביותר, טובה יותר מהצורך להניע את המכונית ממצב של עצירה מוחלטת. [illegible]

[illegible]

י. מושקוביץ

# היזהרו מכלכלת סיסמאות

**מאת רוברט ב. רייך**

[illegible]

ועדת גיבתון

# לשנות את המבנה הארגוני למניעת התמוטטות המושבים

"במחצית 1985 החלו להתגלות סימני המשבר במשק החקלאי המשפחתי. לרוע המזל, המשבר איננו רק כלכלי. גילוייו החמורים הם דווקא בתחום החברתי" – כך מתאר דו"ח "ועדת גבתון" את המשבר במושבים.

ועדת גבתון מונתה על־ידי ראש הממשלה. חבריה היו: איתמר גבתון – נציג האוצר, יעקב פרידמן ממשרד החקלאות, אילן שפירא מבנק ישראל, גדעון ויתקון ממחלקת ההתיישבות בסוכנות, יעקב ארטל מבל"ל וריצ'רד ערמון מבנק הפועלים. היא פירסמה את הדו"ח שלה לאחרונה.

המשק החקלאי המשפחתי מונה כ־400 מושבים, שבהם כ־27,500 בתי־אב, בעלי נחלאות. ברוב המושבים קיימת אגודה קואופרטיבית (האגודה), המנהלת את העניינים הכלכליים והמשקיים של המושב, ואשר אמורה לבטא את הערבות ההדדית, שהיא יסוד מוסד בתנועה המושבית. רוב המושבים חברים בארגוני קניות אזוריים, שאף הם מאוגדים באגודות שיתופיות. הם הוקמו כדי לבסס את העזרה ההדדית לא רק בתחום המושב הבודד אלא גם בתחום האזורי־גיאוגרפי. המשבר במושבים הוא משבר כללי, דהיינו, כל המערכות מתפקדות בקשיים רבים, תוך התפרקות מערכי תנועת המושבים, כאשר הבריחה מהשיווק המאורגן היא אחד הסימנים הבולטים למשבר.

ראשי תנועת המושבים מסרו, כי החוב הכולל הוא בסך 400 מיליון דולר. ועדת גבתון הכפילה את ההערכה והעמידה את החוב על סך 850 מיליון דולר, לפי הפירוט הבא:

| | |
|---|---|
| חובות ארגוני הקניות של המושבים לבנקים (מזה, לזמן קצר – 100 מיליון דולר) | — 330 מיליון דולר |
| חובות ארגוני הקניות של המושבים לספקים | — 130 מיליון דולר |
| גמ"חים למיניהם | — 40 מיליון דולר |
| חובות ישירים של האגודות המושביות לבנקים | — 220 מיליון דולר |
| חובות אחרים בערבות האגודה או ארגון הקניות | — 130 מיליון דולר |
| סה"כ | — 850 מיליון דולר |

ערך התפוקה החקלאית של 400 המושבים נאמד ב־870 מיליון דולר, ותוספת ההכנסות מעבודות לא־חקלאיות, העומדת על למעלה מ־140 מיליון דולר – מביאה את סך־כל המקורות הכספיים לכמיליארד דולר.

לפי חישובי ועדת גבתון ניתן להפריש מהכנסה זו סכום של 120 מיליון דולר בשנה לתשלומי קרן וריבית, לאחר ניכוי הוצאות ייצור, הוצאות מחיה, הוצאות קהילתיות, פחת יצרני, ריבית על הון חוזר ותשלומי מס־הכנסה.

"נתונים אלה", קובעת הוועדה, "אינם מעידים על חריפות הבעיה". לדבריה, המפתח להבנת הבעיה הוא בשוני הרב בפיזור החובות ובכושר הייצור, שיש בין אזורי הארץ השונים. כך, לדוגמה, לארגון הקניות של מושבי הגליל יש חובות הנאמדים ביותר מ־100 מיליון דולר, ואילו ערך תפוקתו נאמד בכ־120 מיליון דולר, כך שהיתרה לאחר כיסוי ההוצאות מספיקה בקושי לתשלום הריבית על החוב.

### אשראי על חשבון הבריון

לדעת חברי ועדת גבתון, קשורות הסיבות למשבר בגאות הכלכלית שהביאה לעלייה תלולה ברמת החיים. "חברי המושבים", מסביר הדו"ח, "שאפו לשפר את רמת חייהם, כאשר ההכנסות השוטפות לא איפשרו זאת. הם לא נמנעו ממימון הוצאות צרכניות על־ידי לקיחת הלוואות במחירי הון גבוהים. כך צברו רבים מחברי המושבים חובות כבדים, כאשר הערבות ההדדית, התוכלת־כל, מסירה מהם דאגה להחזר החוב. גם "האגודות" נהגו בדרך דומה כהוציאן סכומים גדולים להקמת מבני ציבור ורכישת ציוד, שלא תמיד היה נחוץ. וכל זאת, באשראי שלקחו ישירות או באמצעות ארגוני הקניות. כאשר שיעורי הריבית במשק עלו כמהירות במחצית השניה של 1985 (לכ־70 אחוז כהלוואות פיתוח ועד ל־105 אחוז ריאלי באשראי בנקאי), ומשנסתמו מקורות האשראי הרגילים, ניסו מושבים רבים וארגוני קניות להקל על עצמם בפנייה ל"שוק האפור". הריבית שנדרשו לשלם בשוק זה התריפה את ממדי ההסתבכות הכספית".

דו"ח ועדת גבתון קובע, כי שיטת חיובי הריבית הנהוגה בארגוני הקניות תרמה להחמרת הבעיה.

בפני הוועדה הובאה הצעה להקים קרן לערבות הדדית. הוועדה סברה, כי למרות שקרן לערבות הדדית עשויה להיות מכשיר מתאים לגיוס אשראי, היה לה חשש שכלי כזה לא יאומץ על־ידי חלק מהאגודות, בשל היעדר יכולת ארגונית או בשל היעדר הון עצמי ובטחונות מספיקים. לכן הציעה הוועדה כי האגודות יפנו ישירות לבנקים לקבלת אשראי. נציגי הבנקים בוועדה הדגישו את היתרונות שיש לשיטת האשראי המרוכז, שבה השתמשו בעבר, ולפיה מתחייבת האגודה לנהל את ענייניה הכספיים באמצעות בנק יחיד. הבנק יכול לוודא בדרך זו כי יש בידיו כל ההתחייבויות הכספיות של האגודה, והוא יכול להקצות לה כספים בהתאם לצרכים וליכולת ההחזרה.

הוועדה סברה, כי היעדר בטחונות מספיקים מהווה מיכשול ביכולתו של המשק המשפחתי לגייס אשראי, ושיעבוד התוצרת החקלאית – כדבריה – אינו מהווה ביטחון ממשי כאשר מתערערת המערכת העדינה של האמון ההדדי.

הקרקע, שהיא אחד הנכסים העיקריים של החקלאי, אינה בבעלותו אלא בבעלות המדינה, ולכן אין היא ניתנת למימוש כבטחון. לכן סבורה הוועדה שיש לבחון ביסודיות את בעיית הבטחונות, כולל אפשרויות למיסחור גורמי ייצור שונים.

הוועדה ממליצה כי מועצת מקרקעי ישראל תבחן אפשרות למיסחור הזכויות בקרקע. כן ממליצה, כי הבנקים והחשב הכללי במשרד האוצר יבחנו אפשרות לביטוח אשראי המיגזר החקלאי.

עוד ממליצה ועדת גבתון, כי האגודה השיתופית תנהל את ענייניה הכספיים ישירות עם הבנקים ולא בתווך ארגון הקניות.

### בטחונות אישיים

האגודה השיתופית לא תחייב כלפי גוף שלישי כשל חיוב של חבר באגודה, אלא לאחר שקיבלה מהחייב בטחונות נאותים. בטחונות כאלה צריכים להיות אישיים (כבעלות החבר עצמו או של ערב), ויש להבטיח את אפשרות מימושם באמצעות שיעבוד מתאים של רכוש.

על פי המלצות תקנון האגודה השיתופית צריך להבטיח את זכותה של האגודה לפרות את אמצעי הייצור שבידי כל חבר כנגד חובותיו לאגודה, כדרך של הוצאה־לפועל וללא צורך בהליך משפטי נוסף. לצורך זה תיקבע בתקנון חובת האגודה לדרוש מהחייב שטרות כנגד חובו.

ארגון הקניות יעסוק אך ורק בריכוז תרכישות של התשומות החקלאיות ואספקה אחרת, במטרה לנצל "יתרונות לגודל" הטמונים בדרך פעולה כזו. הארגון לא ישקיע בעצמו במפעלים כלכליים כלשהם או בתכניות פיתוח.

החברות בארגון הקניות תהיה מרצון. ארגון הקניות יהיה רשאי לקבל כחברים בו כל אגודה או חקלאי בודד שירצו בכך.

הארגון לא יעסוק בתיווך כספי ולא יגייס אשראי מבנקים או מגופים עסקיים אחרים, אלא אך ורק מספקי הטובין שהארגון רוכש, וזאת, לצורך מימון אותן רכישות בלבד. מותר יהיה לארגון הקניות להעביר את האשראי שקיבל מהספקים אל הצרכנים, והוא יהיה רשאי לדרוש ערבויות מהצרכנים בגין אותו אשראי. הארגון לא יערוב בעצמו לאשראי שקיבל או לכל התחייבות אחרת.

לפני שיקבל ארגון הקניות ערבות מאגודה שיתופית יבדוק ויוודא כי הערבות ניתנה כדין וכי בסמכות האגודה לתת אותה.

לנוכח הקשיים במיצוי הסמכויות הנתונות בידי רשם האגודות השיתופיות על־פי החוק, מומלץ כי ארגון הקניות יתאגד כחברה ציבורית בערבון־מוגבל, ולפיכך יתנהל על־פי הוראות פקודת החברות ויחולו עליו כל החובות החלים על חברה ציבורית.

בדירקטוריון ארגון הקניות יכהנו דירקטורים חיצוניים (נציגי ציבור), שימונו על־ידי גוף מוסמך. מספרם יהיה לפחות שליש ממספר הדירקטורים, ולא פחות מ־2. בתקנון הארגון ייקבעו כללים בדבר תכיפות התכנסותו של הדירקטוריון והמניין החוקי להתכנסותו.

ההנהלה הפעילה של ארגון הקניות תמונה על־ידי הדירקטוריון על־פי כישורים המקצועיים בלבד, ולא תיבחר על־ידי האגודות מטעמים של השתייכות תנועתית או ארגונית.

הוועדה ממליצה כי מפעלים כלכליים יוקמו וימומנו מעתה רק על־ידי האגודות השיתופיות עצמן או על־ידי פרטים, לרבות גופים עסקיים פרטיים שאינם חברי האגודות. לארגוני הקניות לא יהיה חלק במפעלים אלה והארגונים לא יהיו מעורבים בניהול עסקיהם של המפעלים.

### ניהול עסקים עצמאי

המפעלים הכלכליים ינהלו את עסקיהם ואת ספריהם באורח עצמאי ונפרד מכל גוף כלכלי אחר. אם יקרה שלשני מפעלים כלכליים יהיו בעלים זהים, שהם אגודות שיתופיות, לא יתנו מפעלים אלה הלוואות וערבויות זה לזה, אלא כפי שחיוני במהלך העסקים הרגיל.

המפעלים הכלכליים שבבעלות האגודות השיתופיות, והחברות בארגון קניות כלשהו, לא יערבו לארגון הקניות ולא יתנו לו הלוואות, למעט אשראי־ספקים, כמקובל באותו ענף.

מפעלים שאין הצדקה כלכלית לקיומם והם מהווים מקור להפסד שוטף, ייסגרו או יימכרו למרבה במחיר.

הוועדה סבורה, כי כדי להבטיח את יישומן של ההמלצות וכדי לשמור על עקרונות הפעולה האמורים גם להבא, יש להזדקק לכלים מינהליים וחוקיים שונים, בכל הרמות.

הוועדה מפרטת ודורשת שייחתם הסכם בין כל ארגון קניות והאגודות החברות בו, מצד אחד, לבין הבנקים, הממשלה והסוכנות מצד שני, ובו יקבלו על עצמם הארגון והאגודות ליישם את התנאים שייקבעו על־פי עקרונות אלה בתמורה לקבלת סיוע כספי.

תקנון ארגון הקניות יתוקן על־פי הצורך, ויכלול גם הוראות השוללות במפורש עיסוק בעניינים שאינם תואמים את מטרות הארגון כפי שפורטו לעיל.

רשם האגודות השיתופיות ישתמש בכל הסמכויות העומדות לרשותו כדי לאכוף את הוראות החוק, במיוחד בכל הנוגע להגשת דו"חות כספיים במועד ולהגבלת היקף חובות וערבויות האגודה. אם שוכנע הרשם כי העיכוב בהגשת הדו"חות הכספיים נובע מפיגור בעבודתה של ברית הפיקוח, יתיר לאגודה להשתמש בשירותי רואה־חשבון שאינו עובד ברית הפיקוח.

אם יקרה שארגון קניות יחרוג מהכללים שקיבל על עצמו, תוך הפרת ההסכם שעליו חתם עם הממשלה, הסוכנות והבנקים, אזי, פרט להפעלת כל תרופה שבהסכם, יפסיקו הגופים האמורים מתן כל סיוע כספי נוסף לארגון ולאגודות החברות בו, לרבות מתן אשראי כלשהו. הסיוע הממשלתי ומתן האשראי הבנקאי יופסקו גם לארגון קניות או לאגודה שרואה־החשבון הסתייג מהותית מדו"חותיה הכספיים.

**חיים מרגלית**

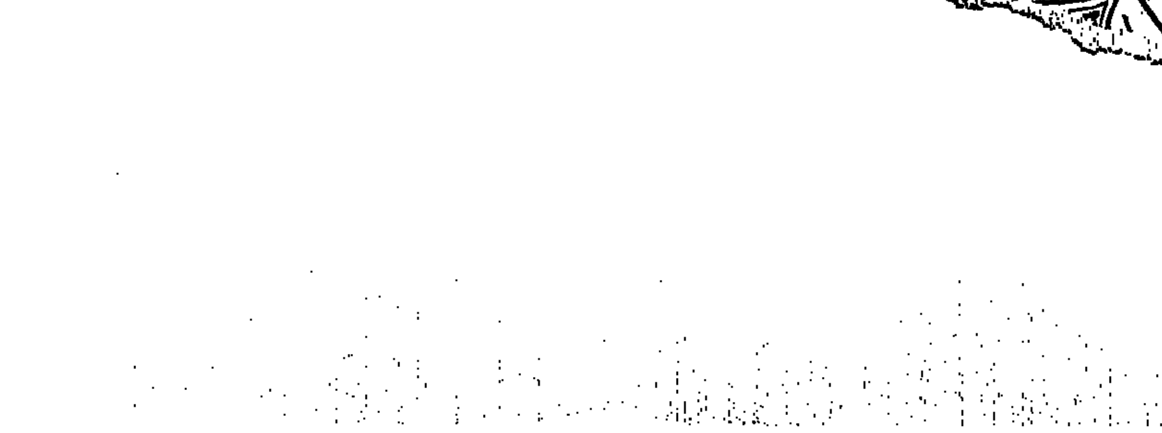


# עצבנות מיותרת בבנק ישראל בגלל הגידול באשראי

במוצאי השבת האחרונה הגיעה לשיא תנועת הקונים ברשתות השיווק הגדולות. המקום החדש שמשך את ההמונים היא חנות "ההיפר־היפר" של רשת הקו־אופ ביד אליהו, שנפתחה לפני כשבועיים. מחשבת הראשונה לשלישית עלה מספר הקונים ב"היפר היפר" פי שמונה.

גם רשתות אחרות לא "קופחו". ב"שופרסל", למשל, מרווחים כי מאז שהונהג האשראי עד 2 בנובמבר עלה הפדיון בכ־30 אחוזים. בימים האחרונים קיבל הפדיון דחיפה נוספת בעקבות מימוש תווי הקנייה שקיבלו עובדים רבים כשי לחג.

לדעת בנק ישראל מסייעים לתגיגת הצריכה הזו תנאי האשראי הנוחים במשק. בנק ישראל מסר, כי בחודשים האחרונים גדל האשראי במשק בכ־55 אחוזים ריאלית. בתחילת ספטמבר הסתמנה האטה בקצב הגידול, אך בשבוע שעבר נמסר כי אם תימשך מגמת הגידול באשראי, ישקול בנק ישראל נקיטת צעדים מוניטריים לריסון האשראי. ייתכן שישקלו להגביל את ההלוואות מהבנק המרכזי לבנקים המסחריים ולהעלות את שיעורי הנזילות.

הבנקים מרווחים לאחרונה על פדיון מוגבר של תוכניות חסכון, ומעריכים כי חלק גדול מהכספים האלה הולך לצריכה. בבנק ישראל מדאגים: האשראי המוגבר מוביל לגידול הצריכה. והגדלת הביקושים עלולה לגרום לעליות מחירים, כיוון שכיום הציבור פחות רגיש מאשר בעבר.

בחוגים כלכליים בכירים הובעה תמיהה על העצבנות בבנק ישראל. לדברי אותם חוגים, אין כל סכנה ברכישות המוגברות של הציבור בשבועות האחרונים. הן חוזרות על עצמן מדי שנה לפני החגים, וצפוי שגם השנה יחזור המצב לקדמותו לאחר החגים.

את הסיבוב האחרון במלחמת האשראי בין רשתות השיווק הגדולות פתחה רשת השופרסל ב־10 בספטמבר, כשהודיעה על מתן אשראי עד 2 בנובמבר על כל קנייה בסכום שמעל 80 שקל. המתחרים הגיבו במתן תנאים דומים. וכך ניתן היום לקבל אשראי עד ה־2 בנובמבר גם בסופרמרקטים של ה"קו־אופ", בהיפרשוקים, בשקם, המשביר לצרכן (ללקוחות המשלמים באמצעות [illegible]) [illegible]

האחרונה באה מ"כלבו שלום", שהודיע בסוף השבוע שעבר על מבצע אשראי עד 1 בדצמבר לכל קנייה מעל 50 שקל במחלקת כלי־בית.

גם הבנקים מסייעים לגידול באשראי. במסגרת האשראי לטווח קצר יכולים הלקוחות ליהנות ממשיכת־יתר מוגדלת. בבנק לאומי, למשל, ניתן למשוך עד 1,500 שקל בריבית של "פריים" + אחוז אחד (2.25 אחוזים לחודש). על חריגה מסכום זה משלמים עוד אחוז אחד. ריבית זהה ישלם גם לקוח בבנק הבינלאומי במסגרת התוכנית "עו"ש משופר". גם בנק הפועלים ובנק דיסקונט מציעים תנאים דומים, וניתן למשוך אצלם עד 2,000 שקל בריבית חודשית שנעה בין 2.25 ל־3.25 אחוזים.

ביום ראשון התכנסה ועדת המעקב ודנה בין השאר בגידול הביקושים לאשראי ובמבצעי רשתות השיווק. הדיעה המקובלת שנשמעה, כפי שנמסר, היתה שאין זה מקובל להעניק אשראי לחודש ויותר ברשתות לשיווק מזון. בינתיים ממתינים כל הגורמים עד החגים. מעריכים כי אם יימשך הגידול בהיקף האשראי, תהיה התערבות מצד בנק ישראל.

ככל הנראה, עד ראש השנה ימשיך הציבור לנהור למרכזי הקניות. רק בעלי הבאסטות בשוק בוכים. "רשתות השיווק מחסלות אותנו עם האשראי שהן נותנות", אומרים בשוק הכרמל.

**אודי נחשון**

● היקף הפעילות של החטיבה לסחר־סנים בכור־סחר בשנת 1986 מגיע כדי 248 מיליון דולר — על כך מסר מנכ"ל החטיבה אבי חממי למזכ"ל ההסתדרות ח"כ ישראל קיסר.

פעילות החטיבה מתמקדת בשיווק, בהפצה וביבוא של חומרי־גלם, עץ, ברזל, צינורות פלדה, פלדות, מכונות לתעשיה ולמלאכה, מחשבים וציוד תקשורת, מזון, טרקטורים, נייר וכן שירותי תיירות פנים.

מספר המועסקים בחטיבה הוא 435 עובדים, מהם 136 בשיווק ומכירות, 33 שירות טכני, 80 סיוע מינהלי לשיווק, 12 בשירותים מרכזיים, ו־112 בחנויות [illegible]

# משרד הבטחון "מתרים" ללביא

משרד הבטחון פנה למפעלים הפרטיים, העובדים בעיקר [illegible] הלביא, וביקש מהם כי ילוו כספים לפרוייקט [illegible] שלו. מנכ"ל חברת אלישרא, במגישה [illegible] איגוד התעשייה האלקטרונית עם תא [illegible] הכלכליים בתל־אביב.

[illegible] "על המשמר" הוסיף שלו, כי משרד הבטחון [illegible] בקשת הלוואות לפרוייקט הלביא, אלא מחייב [illegible] כהסדר. לדבריו, טוענים נציגי המשרד, כי המשרד [illegible] להם ברירה אחרת אלא לשתף את המפעלים [illegible] הלביא, אם רוצים כי הוא ייצא אל הפועל. [illegible] מנהל אגף מתכת, חשמל ואלקטרוניקה [illegible], כי מתקיימים מגעים בין משרד הבטחון לבין [illegible] המפעלים — דהיינו, הם מבטיחים [illegible] והגוף עם המפעלים [illegible] וראשי התאחדות התעשיינים רוגזים על השיטות [illegible] הם נוקטים כדי ללוות כספים. אסיה אמר, כי [illegible] המייצרים מערכות ללביא, מעוניינים לעזור [illegible], אך לא בדרך שהוא משתמש בה. הוא ציין, כי [illegible] הזיצרנים מיכתב לכל הגורמים הקשורים בביצוע [illegible] הלביא, [illegible] פירטו את השגותיהם. מה שמטריד זו העובדה שהסכומים המבוקשים אינם גדולים. עם זאת, הוא אינו רוצה לנקוב בסכום המדוייק.

אסיה הסביר, כי כ־90% אחוז מהעבודות בפרוייקט הלביא, אשר מבוצעות בארץ (חלק מהעבודות נעשות בארה"ב), מתבצעות על ידי התעשיה האווירית. משרד הבטחון עשה לו הרגל לפזר כל [illegible]

**חיים מרגלית**

# ישראל כמודל ל"קאזינו־קאפיטליזם"

ישראל הגיעה לשלב ה"קאזינו־קאפיטליזם". כך נכתב בספר שהופיע [illegible] תחת שם זה בשפה האנגלית. זהו הוא הכינוי שנתן המחבר לשלב [illegible] המניות".

התעניינות בספר "קאזינו־קאפיטליזם" [illegible] לאור ירידות המחירים התלולות לפני [illegible] בבורסות בניו־יורק, ביפן ובמערב־[illegible]. בספר מצויינים בהקשר זה את המשבר [illegible] של הבורסה התל־אביבית בשנת 1983. [illegible] המאפיינים להתהוות "קאזינו־קאפיטליזם" נחשב הפער בין המחזור בהון [illegible] למטרות ספקולטיביות בבורסה לבין [illegible] למימון סחר החוץ של המדינה. [illegible] קנה־מידה זה נכנסה ישראל לשלב של [illegible]קאפיטליזם" כבר לפני ארבע שנים.

[illegible] נתוני הלשכה המרכזית לסטטיסטיקה [illegible] שווי היבוא לישראל בשנת 1982 [illegible] מיליארד דולר, והיצוא מישראל הסתכם [illegible] מיליארד דולר. לפיכך הגיעו צרכי [illegible] סחר החוץ ביחד ל־12.8 מיליארד דולר. [illegible] זה הסתכם בשנת 1982 המחזור [illegible] בבורסה בתל־אביב ב־8.1 מיליארד [illegible], ומחוץ לבורסה (כולל קיזוזים הוא [illegible] בסכום שגדול עוד יותר — כ־9.8 [illegible] דולר. ביחד הגיע הסכום לכ־17.9 [illegible] דולר, סכום הגבוה ב־93% מצרכי [illegible] סחר החוץ — יש לזכור כי ב־1982 היוו [illegible] רק 34% מתוך הנכסים הפיננסיים [illegible] הציבור.

[illegible] המטבע הבינלאומית העריכה, שבשנת 1982 החזיקו תושבי ישראל בבנקים בחו"ל (ללא פקדונות של בנקים ישראליים בבנקי חוץ) 2.72 מיליארד דולר, וכי סכום זה עלה ל־2.85 ב־'83 וירד ל־2.62 מיליארד דולר ב־'84, כפי שכבר פורסם ב"על המשמר" בחודש שעבר.

### בכיוון ההפוך ל"וול סטריט"

נראה, שגם בסכומי הכסף השחור, שמחזיקים תושבי ישראל בבנקים בחו"ל, חלים שינויים עם כל שינוי במגמת השערים בשוקי המניות בתל־אביב ובניו־יורק. על בורסת תל־אביב נאמר בזמנה, שמגמת השערים מתפתחת בה בכיוון ההפוך ל"וול סטריט" (הגדולה בבורסות ניו־יורק). ב־'82 שררה גיאות ללא תקדים בבורסה בתל־אביב, כל עוד היה שפל ב"וול סטריט". אך אחרי שנפסק השפל ב"וול סטריט", פרץ המשבר הגדול בבורסת תל־אביב בינואר 1983.

מכאן, שתושבי חוץ רבים שיחקו במניות בבורסת תל־אביב, כל עוד שרר שפל ב"וול סטריט". כאשר הסתיים שם השפל, מכרו את מניותיהם בתל־אביב, ותמורתן רכשו ניירות ערך בבורסות אחרות.

במחצית השנייה של 1982 גדל ערך שוק המניות בתל־אביב ב־192% והסתכם בסוף אותה השנה כ־16 מיליארדי דולרים. ב־'83 ירד ערך שוק זה ל־5 מיליארדי דולרים — הפסד של 11 מיליארד דולר תוך שנה אחת. ב־'84 עלה ל־6.1 מיליארד דולר, ב־'85 — ל־7.6 מיליארד דולר, וב־8 החודשים הראשונים של '86 עלה ערך שוק זה ל־8.8 מיליארד דולר. מסכום זה יש לנכות את ערך השוק של המניות שנוספו החל ב־'83 ואת הירידה התלולה בערך הדולר, אם רוצים לקבוע מה נותר בפועל מ־16 מיליארד דולר של שנת 1982.

### לונדון מקווה להיות ראשונה

בניגוד ל־'82 לא נהנתה עד כה הבורסה בתל־אביב ממפולת המניות הגדולה האחרונה ב"וול סטריט". לעומתה יש בורסות בעולם שנהנות ומגית מן המשברים האחרונים שפרצו בשוקי מניות רבים בעולם. בין הנהנות: בורסות אוסטרליה ודרום־אפריקה.

בורסת לונדון תופסת את המקום השלישי בין בורסות העולם, אחרי "וול סטריט" וטוקיו. בימים אלה גברה התקווה בלונדון, שהיא תתפתח לבורסה הבינלאומית הגדולה ביותר בעולם.

אחרי שפרצו המשברים הגדולים בבורסות רבות בעולם, היתה בריחה המונית מהשקעות במניות אל השקעות בפלאטינה, זהב, מתכות וסחורות אחרות. ביום המסחר האחרון של השבוע שעבר עלה מחיר הזהב ל־430 דולר לאונקיה בלונדון ול־441 דולר לאונקיה בניו־יורק. מחיר הפלאטינה עלה ל־582 דולר לאונקיה בלונדון ול־592.60 דולר לאונקיה בניו־יורק. בין הסחורות שהתייקרו נמצאת גם הכותנה, שמחירה בארה"ב עלה מ־34.63 סנט לליברה בשבוע האחרון של החודש שעבר ל־44.30 סנט ביום המסחר האחרון של השבוע שעבר.

**אלחנן הורוביץ**

# קטלוג ישראלי הופץ בסין

**40 מפעלים של התעשייה הקיבוצית מוצגים בקטלוג**

הקטלוג הראשון בשפה הסינית, המציג את התעשייה, החקלאות והשירותים בישראל, יצא לאור והופץ בקרב ההחלטות בצמרת הפוליטית והכלכלית בסין.

הקטלוג, שיצא לאור ע"י "לשכת המסחר ישראל־אסיה" בשיתוף "גיתם מערכות תדמית בע"מ", כולל פרטים על למעלה מ־100 חברות מתחומי החקלאות, התעשייה, השירותים, והמסחר, המעוניינות בפיתוח קשרים כלכליים ומסחריים עם סין.

בין החברות המיוצגות בקטלוג: תדיראן, המועצה לשווק פרי הדר, בל"ל, נטפים, טמבור, כור, אורביט, מוצרי תכן, חיפה כימיקלים, פלסאון ועוד. בולט במיוחד חלקה של התעשייה הקיבוצית, שקרוב ל־40 ממפעליה מוצגים בקטלוג.

הקטלוג הופק במהדורה יוקרתית ומשולבת בו הקדמה בסינית על הענפים השונים המיוצגים בקטלוג ועל הכלכלה הישראלית בכלל.

# בנק הפועלים במקום הראשון — גם על פי ערך השוק

פרסום המאזן החצי־שנתי, לפיו הפך בנק הפועלים לבנק הגדול ביותר בישראל, הרשים את הוגי הבורסה. התברר כי בל"ל, שהיה עד כה הבנק [illegible] בנק הפועלים לתפוס שוב את המקום הראשון בשוק המניות. ערך השוק של ניירות הערך שלו עלה ל־1.8 מיליארד דולר, לעומת כ־1.7 מיליארד דולר של בל"ל.

[illegible] 1982 כא[illegible]

[illegible]

# ביקושים למ[illegible]

המניות החופשיות עלו אתמול ב[illegible] בממוצע. העליות הגדולות ביותר [illegible] שדי המניות של בנקים מסחריים [illegible] מסחר ושל חיפושי נפט, ב־1.47% וב־[illegible] בהתאמה. לעומתן ירד ערך השוק של [illegible] הסחר, שאינן נחשבות כמניות אלא כא[illegible] צמודות למדד, ב־0.14%. [illegible] המניות והסדר הגיע ל־1.1 מיליון ש"ח. [illegible] החוב היה ערך היצע של 3.2 [illegible] ש"ח, מזה 2.7 מיליון ש"ח בצמודות [illegible] מיליון ש"ח בצמודות לדולר.

[illegible] המטבעות החוץ ירד אתמול ב־[illegible] ל־1.4894 ש"ח ושער הדולר היציג [illegible] ל־1.4866 ש"ח. הדולר השו[illegible] נע בין 1.50 ל־1.51 ש"ח.

בעולם התחזק הדולר, שערו הוסיף אתמול — תוך שעות מעטות — מ[illegible] ל־2.041 מ"ג, ומ־153.35 ל־154 י[illegible]. [illegible] היה חג אתמול), והזהב עלה ל[illegible] דולר לאונקיה בניו־יורק. בלונדון [illegible] עליית המחיר של הזהב בביקוש [illegible] ישראליים בקרב[illegible] [illegible] ירדן: ב־40[illegible] ול־12.60[illegible] [illegible] ל־47.1[illegible]

# תמונות מאלבום ישן

**החומות האידיאולוגיות שהפרידו פעם בין מרכיבי המחנה הציוני־סוציאליסטי נראות היום כתמונות של נופים אבודים במגזין ישן ● רק באחדות המחנה הזה נוכל להילחם ואף לנצח**

מאת אהרון גפן

מפעם לפעם עולה מחדש התביעה לאיחודו של המחנה הציוני־סוציאליסטי בתנועת העבודה בארץ. אך כשם שהיא עולה — כך היא גם נופלת — בתופים ובמצילתיים, או בקול דממה דקה. הכל לפי הבימוי של המופע.

בזמן מן הזמנים הפרידו חומות אידיאולוגיות בין מרכיבי המחנה הזה. משקעים של יריבויות אידיאולוגיות ופוליטיות הפכו ליריבויות אישיות. היה ויכוח, היו תהומות פעורות מעבר לוויכוח. היום, בהסתכלות לאחור, המצוקים והאראלים של הימים ההם אינם אלא תמונות באלבום ישן שהודו והדרו מפליא את הטורח לדפדף בו. תמונות אלו הן כמו נופים אבודים שניתן למצוא בגיליונות „הנשיונל ג'יאוגרפיק", מגזין משנות ה־50.

בהסתכלות על אותו אלבום מצהיב מגלה אני אף את עצמי, נער כבן 10 או 11 החוזר מפעולה בצריף מחנות־העולים דרך הרחוב בו מצוי קן השומר־הצעיר צפון. הצווח ומטיח יחד עם חבריו כלפי נערים ונערות בני גילו קללות בנוסח הימים ההם: „פרקציונרים...", „פ.ק.פ.יניקים..." ועוד ביטויים נוראיים מהסוג הזה, שנשתכחו כבר ממני. בבואי הביתה, למעונות עובדים ח', נתפס הייתי לרגשי נוחם וחרטה ושואל את עצמי: „מה הם עשו לי? מדוע כועס אני עליהם? האם הם לומדים מניפסט קומוניסטי אחר, קוראים פרקים נבחרים מקפיטל אחר, רוכשים תורה ציונית סוציאליסטית מבורכוב אחר? במה עדיפים גבעת־ברנר ויגור על בית־אלפא ומשמר־העמק?"

אבל לא חלפו שבועיים והמחזה האורוולי הזה היה חוזר — שני רגעי „אהבה" ליד קן השומר־הצעיר הישן בצפון ורגשי הנוחם והחרטה לאחר מכן. אלא שלא חלפו שבועות רבים עד אשר ידעתי כי השנאה מעולם לא היתה השנאה שלי, ועל כן הורדתי רגלי מהעדר שפסע באותו נתיב. לא חלפו חודשים רבים והמחזה כולו ירד: בתהלוכת הראשון במאי כולנו צעדנו יחדיו.

**לאחר מכן היה פלמ"ח**

לאחר מכן היתה הגנה, היה פלמ"ח, היתה מלחמת שיחרור והפלמחניקים החלו מחפשים את המחר, כל אחד בדרכיו ובמחוזותיו. מרד הימאים חצה גבולות כמו העבודה במחנות העולים ובמעברות. כמו העצומות נגד חימוש גרעיני של שנות ה־50. מרכז, שמאל ושמאלה מהשמאל ועוד חברו לא פעם למטרה אחת, להפגנה אחת. הגבולות הטשטשו. הדרך הפכה להיות דרך של כולם, ואם נותרו עדיין פערים כלשהם היו אלה פערים על דרך המליצה, כאשר אינטרסים כוחניים של שליטה ושלטון הם אשר הכתיבו את כללי המשחק.

אך מה נותר מכל זה היום? אנחנו, ששנאו שנאה לא שלנו — בגרנו, הלבנו, הקרחנו. מרכיבתנו סבתות וסבים והמיעוט שבנו מצפה ליום הזה. האם מצווים אנו להוסיף לשאת את לפידי המרידות שלא היו שלנו, או שמא חובתנו לקבור גרזנים שהפכו מכבר להיות אבק, לרדת משבילי המלחמה שמזמן אבדו בינות לכבישי אספלט ואוטוסטרדות.

אינני יודע מה מרגיש חבר מרכז או מזכירות מפ"ם. אני יודע, כי אראה בזה חטא לבני ולאלה שיבואו אחריהם אם הפירוד הזה יימשך. אין כל הצדקה לפילוג המוצא את שורותינו, אין כל סיבה שלא נחיה למחנה אחד. נהפוך הוא הדבר — דווקא בימים אלה חייב המחנה הזה להתלכד, לאזור עוז לתמורה כדי להחזיר את עמוד האש ההולך לפני המחנה.

יש לי חבר יוצא „בית־קשת" שאומר לי, כי צריך לחזור את המגרט, להחזיר את הכריטים ולהתחיל את הכל מההתחלה. אני אינני פסימיסט כמוהו ויש לי אמונה גדולה ביכולת שלנו לצאת מהמדמנה הרעיונית, החברתית, או אם תרצו התרבותית, שאנו מצויים בה. לא פעם מתחשק לי לצלצל לחיים גורי לומר לו — „איפה בני מרשקז צריך לגייס את הרזרבה. הפלמ"ח עוד לא פורק, עוד לא הגענו לסוף הדרך". וזאת היא האמירה שאני רוצה לומר, בעצם, לכל אחד מאיתנו. אם מישהו חשב שהמדינה תפתור את הכל — היום הוא יודע כי לא רק שהיא לא פתרה בעיות, אלא יצרה בעיות. כשבן־גוריון הרים את נס הממלכתיות ואמר: חבה ונחלוק את ערכי התנועה עם כל בני העם — רובנו נעננו לקריאה באמונה. היום חובה עלינו לשאול — האם זו היתה הדרך הנכונה? אפשר שנכון היה לפרק את הפלמ"ח — אך את זרם העובדים? — בשום פנים ואופן לא.

**חוזרים לקו ההתחלה**

החשוב הוא, כי בעצם חוזרים אנו היום לקו ההתחלה: מדינת הרווחה שהחילונו לבנות הולכת ונעלמת. אחרי מכתבו של שולץ, הבא לסכם, בעצם, עמדות ותורות שגובשו במשותף ע"י צוותים ישראלים ואמריקנים, יכולים אנו לצפות לפריחתה של תרבות חיים אמריקנית המבוססת על סחר־מכר, עמדות כוחניות ושירותי רווחה מינימליסטיים לכל העם, כנגד חינוך דיפרנציאלי, רפואה דיפרנציאלית, פתרונות דיפרנציאליים לגיל השלישי ועוד.

מצד שני יש לנו הסתדרות ויש לנו שומרי גחלת בתוכה. אך יחד עם זאת שוב אין זו אותה ההסתדרות שיצרו האבות המייסדים, שלאורה התחנכו בני דורנו ואפשר שגם חלק קטן מהבאים אחרינו. ההסתדרות נתפסת כיום בעיקר כאיגוד מקצועי. בעיני חלק מהאינטליגנציה היא נחשבת לאיגוד מקצועי מסרס בשל „הסכם השכר הקיבוצי", המותיר מרחב מחיה צר ומצומצם ברמה הענפית והמפעלית.

חברת העובדים נתפסת כמעסיק לכל דבר ולא כגוף שלחברי ההסתדרות, ואפילו לעובדים במפעליה, יש יד וחלק בה.

הניכור בין ההסתדרות לבין חבריה גולש אף אל עבר מוסדות העזרה ההדדית, החל בקופ"ח וכלה בקרנות הפנסיה. השיקולים של השתייכות לגופים אלה הם שיקולים של כדאיות, של עמידה בתחרות עם מוסדות ותוכניות אלטרנטיביים. לגבי מיטב החברים, אין הם שיקולים של צמידות לערכים, לבניין חברה טובה יותר, חברה סוציאליסטית.

**להיחלץ מכל זה**

ואחרון אחרון, נושא החינוך והתרבות. אינני בא בטענות לממונים על העשייה בתחום הזה במרכז לחינוך ולתרבות. נהפוך הדבר: בתנאים הנוכחיים, כל עשייה היא בבחינת יש מאין. אבל אי־אפשר להתכחש לעובדה כי חוץ מאשר הקורסים של מוניה ארמתי הנעשים במסגרת האיגוד המקצועי או על־ידי מי שגוזל ממנו את הפרנסה במרכזו לחינוך ותרבות — הרושם הכללי הוא שהמרכז לחינוך ותרבות הפך לגוף המקצה כספים למטרות אלה ואחרות, לגופים אלה ואחרים. הוא הפך להיות כזה לא באשמתו אלא באשמתנו ובאשמת ההורים שלנו, שוויתרו על הטמעת ערכים מגיל הגן למען הממלכתיות בחינוך. ראו מה קרה לתנועות הנוער, ראו מה קרה לאותם בתי־ספר שנותרו משנות ה־50? הם הפכו למטפחי האסכולה הוובריאנית מול האסכולה החברתית. מסיבה זו אינני רואה המשך לאורך זמן לתנועה הקיבוצית, למה שנותר מהרעיון הקואופרטיבי. ההמשכיות של תנועות ורעיונות אלה טמונה, במצב הנוכחי, במעיין נפרטיזים, במעגל של אנשים ורעיונות המתחתנים בינם לבין עצמם, ללא התחדשות, ללא הזרמת דם חדש.

מכל זה עלינו לצאת, מכל זה עלינו להיחלץ, על כל זה עלינו להתגבר וזהו העוז לתמורה, נוסח 1986.

**אל נבגוד בסיכוי**

מאמר זה, או אם תרצו פנייה זו, נכתב אל חברינו במפ"ם. הכותב נמנה על המחנה היוני של מפלגת העבודה, אף שהוא רחוק מהשבלונות המקובלות במחנה הזה. הכותב פעיל בפורום ההסתדרותי במפלגת העבודה. בתור שכזה, אך מהמבט האישי כלבה, הוא פונה אל חברי מפ"ם כמי שרואה בהם שותפים לאידיאולוגיה, לדרך וליעדים המשותפים להגשמה ואומר להם: בואו ונאחד את השורות במסגרת מפלגת פועלים, מפלגת עבודה אחת. בואו ונשים קץ לפילוג המחנה הקיבוצי הסוציאליסטי על־ידי איחוד התק"ם וקיבוצי השומר־הצעיר. רק באחדות המחנה נוכל להילחם ונוכל אף לנצח. כי הגענו, כנושאי דגל הסוציאליזם, אל מטחוי אבן מהגבול של להיות או לחדול. אנחנו, נושאי הדגל הזה בתוך מפלגת העבודה, זקוקים לשותפות איתכם. בלעדי השותפות הזאת תקשה עלינו המערכה עם הגורמים הפעילים במפלגה הסוחפים אותה ימינה. אם האיחוד לא יקום לאלתר — אהיה נכון לחזור למשובת נעורי ולצעוק אל מול מרכז מפ"ם: „פרקציונרים...". הפעם לא בהתרסה, אף לא כאיש עדר, אלא כאדם בעל הכרה הרואה באי־קיומו של האיחוד, המתבקש היום כל־כך, בגידה בסיכויים להחזיר את הממד החברתי־סוציאליסטי לאורח החיים שלנו, ולו במסגרת הפלורליסטית המתאימה לשלב ההתפתחותי־חברתי בו אנו נמצאים.

---



# רוחה גבוהה מקומתה

מאת זיסקינד כרמל

„בית אמי", מאת לנה קיכלר. הוצאת שוקן, 138 עמודים

דרוש ריסון עצמי כדי לא לתת לרגשות לפרוץ עם קריאת ספרה החדש של לנה קיכלר „בית אמי". קוראים בשם היוצרת והד העונה: „מאת ילדים שלי" ו„הילדים לגבולם" ולפנינו טרילוגיה. אין זה מקרה שיצירה זאת תופסת את המקום השלישי.

הכרחי היה מעל לכל להשתחרר מאימת הדרכים. ימי האפלה, השואה והחיפוש אחרי ילדים שנותרו בחיים. היה זה מטען כבד מנשוא. הגוף לא נכנע לעומס, וניתנה אפשרות להתפנות ביותר „שלווה" לימי „בית אמי" — מקום צמיחתה של היוצרת.

ספרות נוצרת כמתנת שמיים. ספרות נוצרת מתוך רצון עז לגרש את השדים והרוחות. תוך קריאה נדע מה מקור ההתעלות. ניתן לומר: לנה רוחה גבוהה מקומתה. כך מציירת לנה קיכלר את האם בבית: „אמי היתה קטנה, קטנטונת. עם זאת יפה ותרמונית. דמתה לפסלון הטוב בידי אמן גדול".

רודפים הימים ולנה ניצבת מול שירוך לאמה. אחרי מות האב „כא עלם חמודות, כולו אומר עליזות." הקורא, הזוכר מה עולל בעתיד בעלה של לנה בעצם ימי השואה, יבין את הניגודים בין שתי התקופות. האחת, השלווה כביכול, עם מתח של חיים, אהבה, אמונה כי יום יבוא. השנייה — מלחמת העולם, בה נשזרו גם ימי השואה והמרד. ימים מטורפים, והחיפוש אחרי ילדים.

ליבה של לנה פתוח לאמנויות והיא מוכשרת לציור ולכתיבה. ריגשה עמוקה לה עתה. היא נעורה לתודעת המין שלה, רזים שהיו באפלה נתגלו לה, כוחות פרצה, מפנימיותה. וקולה בצטלל מניגון לניגון והיה בה כליון נפש. עיניה נודדות.

דומה כי עם השנים גבר האור. סיפור בית אמי יוצר כעין מעלית המתקדמת אט אט, צוברת חוויות בדרכים לקראת הקומה הגבוהה.

בינתיים נהנית היוצרת ממשחקה עם הבובה וחשה את הכאב הראשון כשהבובה מסרבת לשכב בעגלתה.

נתווסף אח במשפחתה, פני שמו, המסרב לאכול וזורק את הבצקות הקשות על הארץ. מחשבותיה של הסופרת נזרקות למרחקים של עשרים שנה, כאשר הבריחה את פני מפולין לצ'כוסלובקיה ושם עינו אותו במחנה ריכוז. הסופרת אינה שלווה בתיאוריה. כאחות ...ות היא. לא פעם מתקשים הימים ההם ... הימים השלווים כביכול. אופיה של לנה ...לר נחשף: אומץ לב, תושיה, צברה ...כלה, מתמודדת עם החיים. אירועים צפים ...לים.

...רצה המלחמה, האב מגויס, המלחמה ...קרבת, הפרנסה לא מובטחת. אבל הסופרת ... לומדת. באוניברסיטה היא חייבת להיות ...ירה מצטיינת, כי היא יהודיה.

...ספר „בית אמי" מלא פרטי־פרטים של ... יהודיים. היא לא פוסחת גם על רגינה ...ה העמלה בביתם. המשפחה מתרחבת. ...ן ילדים בבית. וכאשר מופיעים הנכדים ...ם כל מיחוש ... צוחקת לעבר המפואר".

...ופרת מצליחה להגיש לנו פנורמה של ... החיים נרקמים כל פעם מחדש וצריך ... ולחיות בהתפעלות מחודשת. תמיד ... מעיק, אישיותה של הסופרת מעוצבת. ...תה היוצרת מגיעה לבגרות בחוויית ..., חיי ימי אביב לפת לימודיה ...רסיטה. והסופרת כבר נעמדת בפני ...ות הזמן. כל מגע פתח למגע חדש, ...ית תכנו.

...פרת דולה מפנימיותה את רצון החיים .... יש מי שחושף את חייו מתוך רצון ...צמתם, יש שמביא לידי חשיפה מתוך ... אותם. בין ההגיון ומיצוי ... הכאב.

...מפירוט האירועים. ...ירסיטה לימוד ...פילוסופיה. ...השכה

---



מאת אבשלום קווה

# ...נש לסעיפי רווחה

**„הסוכריות" מחוץ לתחום**

הוועדה המרכזת החליטה לפני מספר חודשים כי אם לא תהיה תזוזה במסגרת ההסכמים, תפנה ההסתדרות למסלול החקיקה. אלספקטור כבר פנתה אל המזכ"ל ישראל קיסר, כדי להכין את הנתונים לקראת חקיקה חדשה או שינוי פקודת בטיחות בעבודה.

סירוב המעסיקים לכלול סעיף או סעיפים בנושאי רווחה במסגרת ההסכמים נובעת מתפיסתם הבסיסית כי לשום גוף, גם לא ההסתדרות, אין להתערב בענייני הנהלה.

שרה אלספקטור: אסור להתעלם

משום מה הם רואים בשירותים אלה נושאי רווחה ולא עבודה, דבר שההסתדרות איננה מצליחה לשנות. ההסתדרות, נתפסת בעיני המעסיקים הפרטיים והציבוריים כאגף לאיגוד מקצועי מורחב. כל מה שנוגע לשכר, זה בסדר. „הסוכריות" הן מחוץ לתחום לנציגי העובדים.

האיגודים המקצועיים חוששים שכל יוזמה בענייני רווחה עשויה להצטייר בביקורת עליהם. חש נוסף הוא, שכל שינוי לטובה בנושאי רווחה יהיה על חשבון תוספות שכר. והצלע השלישית העובדים, אינם מודעים לטענת אלספקטור, לחשיבות הנושא והנטייה הכללית בקרבם היא להמיר תנאים ירודים כגון באוכל, בתוספת כספית.

אלספקטור תובעת למסד את שירותי הרווחה במפעל ובמקומות העבודה. להפוך את הנושא, בעזרת הסברה וכלים אחרים, למרכזי בתודעה של האיגודים המקצועיים. לנסות ולהקים לובינג ציבורי, שיצליח אולי במשך הזמן לקדם את הנושא. „יש להילחם בכל הדרכים האפשריות," אומרת אלספקטור. „אחרת לא תהיה כל אפשרות להשיג את המטרה".

כלית בריה עשויה ההסתדרות לפנות כבר בעתיד הקרוב אל שלב החקיקה. יחסי העבודה במשק, המתנהלים על־פי הסכמים, עומדים שוב, כבפרשת שכר המינימום, בפני נרכך של היזדקקות לחוק ולחקיקה. האבסורד הוא שדווקא ההסתדרות, שהמצן ראותיה מורכב ממשא־ומתן חופשי, נאלצת בגלל אטימות וחוסר רגישות לפנות אל הרע במיעוטו.

# מבקרים פנימיים

הוועדה המרכזת של ההסתדרות קיימה באחת מישיבותיה האחרונות דיון בחיזוק מעמדם של המבקרים הפנימיים במשק העובדים. הדיון נערך בעקבות הצעת תקנון ונהלים לעבודת מבקרים פנימיים שגיבשו מבקר ההסתדרות נפתלי בלומנטל ועוזריו.

מזכ"ל ההסתדרות ישראל קיסר אמר בישיבה, כי מבקר ההסתדרות אחראי לביקורת שלאחר מעשה ואילו מבקר פנימי הוא המבקר תוך כדי עשייה והמהווה גורם עזר בניהול. המבקר הפנימי חייב להיות חלק מהמערכת, שכן אחרת לא ישתפו עימו פעולה; אך במקרה הוא מגלה חריגות שליליות, הוא חייב להעביר את המידע לרשויות המוסמכות לכך, כלומר למבקר ההסתדרות. בלומנטל הציג את הצעותיו ואמר כי יש למנות ועדת ביקורת בכל מוסד או חברה הסתדרותית ולתת לוועדת הביקורת מעמד עצמאי. בין השאר מציע בלומנטל שמועצת המנהלים היא שתקבע למי כפוף המבקר הפנימי של המוסד. לדבריו, אסור שמבקר פנימי ימלא תפקידים נוספים, שאינם מתיישבים עם תפקידו. החלטה על הפסקת המינוי או פיטורי המבקר יכולה להתקבל רק על־ידי מועצת המנהלים או הגוף המוסמך לפי בקשת המנכ"ל, בתיאום עם מבקר ההסתדרות.

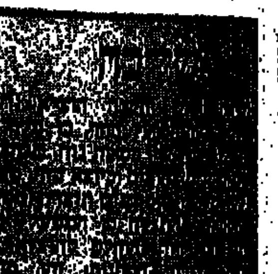

---



בעריכת רונית אדלר

# מערכת ראייה ממוחשבת

„אלביט" פיתחה אלגוריתם בעל יכולת זיהוי של צורות בזמן אמיתי, המבוסס על כל ארבעת ממדי הראייה - מרחב, צבע, זמן וסטריאו. בהתבסס על אלגוריתם זה, „אלביט" מפתחת ומיישמת מערכת חרשנית לעיבוד תמונה וזיהוי צורה בזמן אמיתי, בעלת יכולת חיפוש וגילוי מטרות בסביבה בעלת רקע רועש ומורכב.

במערכת הראייה הממוחשבת של „אלביט" ניתן לראשונה לשלב את מימדי המרחב, הצבע והזמן תחת תורת עיבוד אותות אחת. הדבר מאפשר יישום מערכת ראייה הפועלת במקביל, על כל סוגי האותות החזותיים, בזמן אמיתי.

המערכת סורקת תמונה חזותית וטלוויזיה, אינפרא־אדום טרמי, מכ"ם וכד') תוך ביצוע הפעולות הבאות: חיפוש נקודות משיכת תשומת־לב; מיפוי אזורי התמונה הנבחרים לסירות מקדמים מייצגים; זיהוי המקדמים כמייצגים קבוצות מטרה או רקעים בעזרת מספר פונקציות הפרדה.

ראייה ממוחשבת, כלומר הכנה אוטומטית של מידע חזותי, היתה במשך זמן רב אחת הבעיות הבלתי ניתנות לפיתרון בתחומי האוטומציה והרובוטיקה.

התכונות העיקריות של המערכת הן: הסתברות גילוי גבוהה עם מספר אזעקות שווא נמוך, אי־תלות בעוצמת הארה, יכולת למידה, ארכיטקטורה מקבילית המאפשרת יישומים בזמן אמיתי, עיבוד פאסיבי ללא צורך בהארה אקטיבית, עיבוד תמונות כולל שיפור, דחיסה ושיחזור ושמירה על אמינות גבוהה של הנוף המשוחזר.

# פחות חשמל

קיבוץ ניר־אליהו, ליד כפר־סבא, התקין בקר אנרגיה מיוחד, תוצרת רוברט שאו, בכוונה ברורה להעביר את צריכת החשמל משעות הפסגה לשעות הגבה והשפל ולהוריד את שיא הביקוש.

מיקי גבע, חשמלאי הקיבוץ, מסר כי צריכת החשמל במרכזת החשמל המספקת חשמל לקיבוץ מגיעה למליון ומאתיים אלף קילו וואט בשנה.

בקר האנרגיה, שהותקן על־ידי קונטאל — הנדסת מיכשור ובקרה בע"מ, הוריד את שיא הביקוש ב־12% והצליח להעביר 5% מצריכת החשמל משעות הפסגה לשעות בהן חיוב החשמל זול יותר.

הבקר, המבקר בקפדנות את צריכת האנרגיה בדודי מים ביתיים לחימום, במיזוג האוויר בחדר־האוכל, בכלי מטבח חשמליים גדולים, בתנורים בבתי־הילדים ותאורת רחובות, הוריד את צריכת החשמל ב־5%.

ייחודו של הבקר תוצרת רוברט שאו בתאימותו למתקנים קטנים כמו קיבוצים, מפעלי תעשיה קטנים, חנויות כל בו ועוד.

# שר החינוך לומד

השר יצחק נבון הצטרף בסוף השבוע למנהלי היחידות במשרדו, הלומדים בימים אלה כיצד להיעזר במחשב לצורך עבודותיהם המשרדיות. הדבר נעשה במסגרת והחלטת השר לבצע רי־ארגון בכל מערך איסוף המידע על הנעשה במערכת החינוך, הן מבחינת כוח־אדם והן מבחינת המשאבים. השר מצא ליקויים חמורים בתחום זה במשרד והחליט, לפיכך, על הקמת אגף חדש למערכות מידע ממוחשבות, שיהדק את הפיקוח על מערכת החינוך הן מבחינה פדגוגית והן מבחינה מינהלית ותקציבית.

(צילום: רוני נעמן)

# בלש טלפוני

עלגל מחשבים החלה לשווק בישראל את טלסופט — תוכנה זולה ויעילה למעקב אחר שיחות טלפוניות במשרד ובארגון.

טלסופט מפיקה דוחות תקופתיים על־פי דרישה, ובהם ריכוז כל השיחות הטלפוניות שנערכו. דוחות אלה מציינים את שעת השיחה, את השלוחה המחייגת, את מספר הטלפון שחויג, את אורך השיחה ואף את עלותה בפועל.

יחידת המעקב הטלפוני מיועדת לארגונים ומשרדים המוטרדים מתופעת „השיחות הפרטיות" ומחשבונות טלפון מנופחים, וכן לבתי מלון, הנזקקים לאמצעי מעקב ממוחשב וריכוז שיחות הטלפון של האורחים.

טלסופט מפיקה דוחות מעקב וכוהן תחשיב עלות השיחה לאורח המלון, בהתאם לתעריפים הנקבעים על־ידי המלון.

המייחד את טלסופט הוא קישורה אל מרכזיית הטלפון, באמצעות כבל נורר, וללא כל אבזר־חומרה מתווך, המקובל ביחידות מעקב־שיחות אחרות. רוב מרכזיות הטלפון הרב־קוויות המוצעות בישראל, ניתנות לקישור מיידי אל תוכנה זו.

# כנס שנתי בנושא הרובוטיקה

הכנס השנתי של מהנדסי תיכ"מ, רובוטיקה ואוטומציה, בחסות הארגון הישראלי לייצור בעזרת מחשב והרובוטיקה (אס.אם.אי.) ואיתיים, ייערך ב־2 בדצמבר בבני התערוכה.

כנס זה הינו היחידי המאגד את הטכנולוגיות החדשות בתיכ"מ ורובוטיקה. הנושאים שיועלו בו יקיפו את הבעיות בהן נתקלת הזדרת הרובוטיקה בישראל ובעולם כולו.

# בני חמש ליד מחשב

[illegible]



---



מאת רפי גאון

# אשדוד הדף האחרון באלבום

שמעון פרס ימלא ודאי אלבום צילומים מרשים של פעילותו בשנים האחרונות, צילומים של מפגשים עם אישים ומקומות מכל העולם. יהיו שם צילומים עם המלך חסן במרוקו, עם הנשיא מובארק באלכסנדריה, עם הנשיא רייגן בוושינגטון, עם שר החוץ הסובייטי שוורדנדזה בניו־יורק. זוהי משימה מגונה, פרי מאמצים ממושכים, שאין לה תקדים בדיפלומטיה הישראלית — ולא רק בה — וגם המשבעים שבירים לא יוכלו שלא לקנא בה. אך הדף האחרון באלבום הצילומים המהודר הזה יהיה דף לאשדוד.

בשבוע האחרון לכהונתו כראש הממשלה הוא, ב־7 באוקטובר, יוענק לפרס אזרחות כבוד של אשדוד, החוגגת 30 שנות קיומה. זהו צילום חשוב והזדמנות חשובה לפרס לקצור סימפטיה באחד האזורים הבולטים של יוצאי צפון אפריקה, בתקווה שיישאר משהו ממנה עד לשעת הבחירות הבאות. גם אריה אוזלאי, ראש העיר, שלטענתו ציפה שנים לשווא באהרונה, זקוק בהחלט לאהדה ולהפגנת תמיכה של האוכלוסיה, שתיתן ביטוי לכך שהיא רוצה בו וזקוקה לו. אשדוד, שלפני 30 שנה לא היתה אלא גבעות חול נודד, היא היום עיר מתוכננת, עם הנמל הגדול ביותר בארץ, עיר תעשייתית הצומחת במהירות ש־80 אלף תושביה אוהבים אותה, היא בהחלט ראויה לברכה ביום חגה.

# רצועת עזה ארכיאולוגיה ופוליטיקה

בית־הכנסת היהודי בעזה, שנהרס לפני 850 שנה, היה על־פי הממצאים, בית־כנסת מפואר. 250 מ' של רצפת פסיפס מרשימה (שהועברה ליישוב נצרים) אכן מצביעים על־פי בית־הכנסת הזה בשעתו. את החפירות הארכיאולוגיות הראשונות במקום עשו עוד המצרים לפני 1967. אחר־כך, במשך שנתיים־שלוש המשיכו לחפור הארכיאולוגים מישראל, אך בשל חוסר תקציב או חוסר עניין — החפירה הופסקה לפני שנים אחדות.

אלא שגם חפירות ארכיאולוגיות יכולות לשחק תפקיד בפוליטיקה אקטואלית, אם רוצים. אבי פרחן, איש ימית לשעבר ודובר „התחייה" היום, וחבריו רוצים בכך מאד. כבר שלוש פעמים ארגנו טקסי תפילה במקום — פעמיים בניגוד להוראתו המפורשת של שר הבטחון, ופעם שלישית — ביום הרצח בבית־הכנסת באיסטנבול — בלא לשאול כלל את שר הבטחון — ובשלוש הפעמים סולקו משם. אלא שאין זה מרפה את ידיהם של אנשי ארץ־ישראל השלמה. הם מדברים עכשיו על הקמת „מטה ערי ישראל", מין איגוד ערים ערביות להתיישבות יהודית, ובמטה יטלו הגרעינים המיועדים להתיישבות בחברון, שכם, יריחו ועזה. פרחן סיפר כי מתכוונים להקים ישיבה ליד חפירות בית־הכנסת, וכמובן בתי מגורים לתלמידים ומורים — וזו רק התחלה. רציתי לשאול את תושבי עזה לדעתם על התפתחות כזו, אך ויתרתי, כי הבנתי שזו שאלה טפשית.

# קרית גת הולך לליכוד

זיו מגן עזב את ראשות עיריית קריית־גת בדיוק אחרי עשר שנות כהונה, לטובת מספר שתיים שלו וממלא־מקומו עד כה — זאב כרים. גם אלה — והם רבים — שיש להם ביקורת קשה ביותר על שיטת הניהול הכוחנית ולעתים ברוטאלית, בבחינת „קריית־גת זה אני" — יודו כי בעשר שנות כהונתו קריית־גת שינתה פניה. זה חודשים אחדים מדברים על פרישתו של מגן. הדבר פורסם רשמית לראשונה לפני שבוע, במועצת סניף חירות בקריית־גת, שהיתה צריכה לאשר את המועמד החדש, בצפוי, היו שהתנגדו לפרישת מגן ותבעו כי ימשיך עד סוף הקדנציה — „שאם לא כן נעזוב את תנועת החירות". מגן נימק את פרישתו בצורך ליטול על עצמו משימה חדשה: ללכד את הליכוד. „מצב תנועת החירות מדאיג אותי. חשתי צורך מצפוני להשקיע את מרצי לשיקום תנועת החרות, והמצאת בארץ מוחלט. בליכוד יש כיום 6 — 7 מחנות, כל מחנה בפני עצמו. אני רוצה להקדיש את כל כוחותי לליכוד הליכוד". מגן, הידוע כתומכו הנלהב של שרון — אחרי חיסול אריאל בגיבשה שנמשכה חודשים ארוכים — „יצטרך להחליט אם יפעל למציאת נוסחת פשרה בין המחנות או אם יירתם לעגלתו של שרון, ויניח לו את השליטה בתנועה ולעצמו כהונה של שר. לי נראה שהוא כבר החליט.

# אשקלון הים בורח להם

יותר מעשר שנים עברו בין ההחלטה העקרונית להקים שוברי גלים מול חופיה הסוערים של אשקלון לבין יום חנוכתם. מחקר חופים, בעיות תכנון, סבוכות, גיוס משאבים למימון — כל אלה נמשכו שנים ארוכות. בסוף קיץ 1983 נחנכו שלושה שוברי גלים. צריך להגיד שהם ממלאים את תפקידם העיקרי הים ביניהם לבין החוף והרחצה בחוף „הלילה" אכן שקט יותר ונוח יותר לשמחתם של המתרחצים.

אלא שיש גם צרות. החול מצטבר כמויות וקו המים מתרחק במהירות, מערבה. סככות המתרחצים, למשל, שהוקמו ליד קו המים רחוקות ממנו היום כ־130 מ'. סככת המציל הוזזה אמנם וכעת היא ממוקמת בקצה לשון החול העניקה, אך בעוד שנה או שנתיים יצטרכו לקדם אותה שוב. קרקעית הים מתמלאת בחול לאורך עשרות מטרים גם בצד החוף וגם בצד שוברי הגלים. הקטע בין החוף לשוברי הגלים, שהיה בשעתו 280 מ' של מים עמוקים (שאי־אפשר לעמוד בהם) הצטמצם ל־75 מ' בלבד. השאלה המדאיגה היא, כמה שנים עוד יקח, עד שאפשר יהיה לחצות את המרחק של 300 המטרים בין החוף לשוברי הגלים ברגל, ללא צורך לשחות. בעירייה מרגיעים כי היתה אמנם הצטברות חול „מסוימת", אך התהליך הזה נגמר השנה ...

**חברת**
**א.ש.ו.ג בע"מ**

מודיעה בזאת כי בתאריך 17.9.86 קיבלה החלטה מיוחדת ומטרותיה על התזכיר שהן: הפצה, שיווק, קניה, ומכירת מוצרים ושרותים למיניהם.

---

ועדת משנה לתכנון ולבניה
חולון
ת.ב. 3141

הודעה על פי סעיף 149 (1) לחוק התכנון והבניה תשכ"ה — 1965

ניתנת בזה הודעה שהוגשה לועדה בקשה להיתר בניה על חלקה 218 בגוש 6014 רח' עמוס מס' 2 חולון, הכוללת מתן הקלה באחוזי בניה 3% משטח המגרש 620/2 בקומת הקרקע בלבד. החלקה הנ"ל נמצאת באיזור מגורים א'. את התכנית אפשר לראות במשרדי הועדה בעיריית חולון, רח' ויצמן 58 בשעות ובימים של קבלת קהל. התנגדות לבקשה להקלה לעיל ניתן להגיש תוך 14 יום מתאריך פרסום מודעה זו. התנגדות שתוגש חייבת להיות בכתב ומנומקת.

עו"ד ח. שרון
מ"מ ראש העיר ויו"ר
ועדת משנה לתכנון
ולבניה — חולון

---

הועדה המקומית לתכנון ולבניה
**נתניה**

ניתנת בזה הודעה כי לועדה הוגשה בקשה לאישור תוספת / בנית מגורים לבית על חלקה 833 בגוש 8267 רח' התבורים מס' 17 בחריגה, מבוקשת הקלה 6% בניה בקומת הקרקע בלבד וב"מ קיר בנין צדדי בקיר ללא פתח ר"מ 45 לא מקו בנין אחורי.

את התכנית 265/86 ניתן לראות משרדי הועדה.

התנגדויות אפשר להגיש משך שבועיים מיום פרסום מודעה זו.

**י. אלרואי**
יו"ר הועדה המקומית

---

חוק התכנון והבניה תשכ"ה—1965
הועדה המקומית לתכנון ולבניה
**תל־אביב–יפו**

הודעה לפי סעיף 149
לחוק התכנון והבניה תשכ"ה—1965

הרינו מודיעים בזאת כי הוגשת לועדה המקומית לתכנון ולבניה תל־אביב–יפו בקשה ליתן אישור להקלה לתוספת אחוזי בניה ברחוב מכיון מס' 8, גוש 6336, חלקה 362, תיק בנין 008־2/896.

כל קרקע או בניין או המחזיק בהם שיש לו התנגדות להוצאת היתר / אישור הנ"ל במקום זה רשאי להגיש לוועדה המקומית לתכנון ולבניה תל־אביב–יפו, שד' בן־גוריון 68, את התנגדותו המנומקת ולציין כתובתו המדויקת וטלפון.

התנגדויות תתקבלנה במשך 14 יום מתאריך פרסום מודעה זו והובאה לדיון בפני הוועדה הנ"ל.

י. ממטי — סגן ראש העירייה
יו"ר הועדה המקומית
לתכנון ולבניה תל־אביב–יפו

---

הועדה המקומית לתכנון ולבניה
**נתניה**

ניתנת בזה הודעה כי לוועדה הוגשה בקשה לאישור תוספת / בנית מגורים לבית על חלקה 364 בגוש 8274 רח' השעה הציונית מס' 23 בחריגה, מאושרת מבוקשת כהקלהעד 6% בניה.

את התכנית מס' 376/86 ת.ב. 6864 ניתן לראות במשרדי הוועדה.

התנגדויות אפשר להגיש משך שבועיים מיום פרסום מודעה זו.

**י. אלרואי**
יו"ר הועדה המקומית — נתניה

---

הועדה המקומית לבנין ותכנון עיר בני־ברק

הודעה עפ"י סעיף 149
לחוק התכנון והבניה תשכ"ה—1965

הנה"א. יצחקי בע"מ הגיש בקשה לועדה את התכנית מס' 18397 א' לבנות מבנן בן 4 שמות מעל קומה מפולשת ברח' שבטי ישראל, גוש 6122, חלקה 822, בתוך ב' כהקלות הבאות:

1. קומה (1) נוספת מעל (3) קומות מותרות.
2. (7.5) אחוזי בנין בניה (מקליות / שיפור תנאי דיור / קומה נוספת — מעל (138) המותרים. וזה שלא כהתאם להוראות בנין ערים. 105 כ' הקלה במקום.

כל המעוניין יכול לעיין בבקשה ואמצותך במשרדי הועדה המקומית בעיריית בני־ברק בשעות קבלת קהל ורשאי להגיש התנגדות מנומקת לועדה המקומית תוך 14 יום מיום פרסום זה.

מר מ. אירנשטיין — יו"ר הועדה המקומית לבנין ותכנון עיר ב"ב

---

**עיריית חיפה**
משרד מהנדס העיר
הוועדה המקומית לתכנון ולבניה
**העיר חיפה**
רח' ביאליק 3, חיפה. טל' 04־640775
מר — 14

הודעה עלי־פי סעיף 149
לחוק התכנון והבניה תשכ"ה—1965

ניתנת בזה הודעה כי הוגשה בקשה על־ידי כפרי — לאשר בריעבד בריכה בקומת העמודים ברחוב דניה מס' 9, מגרש 751, בגוש 12264, הור־הכרמל.

הבקשה כרוכה בעודף שטח בניה של כ־25 מ"ר מעל למותר.

אפשר לעיין בבקשה במחלקה לפיקוח על הבניה, בבנין העיריה, רחוב ביאליק 3, חיפה, בימים: א', ג', ה', בין השעות 08.00—11.30.

המעוניין להגיש התנגדות לבקשה, ימציאה לפי הכתובת דלעיל, תוך שבועיים מיום פרסום הבקשה.

איתמר יעבץ — מהנדס העיר

---

**אירמו בע"מ**
(בפירוק מרצון)
**הודעה על אסיפת נושים**

ניתנת בזה הודעה, כי אסיפת נושים של החברה הנ"ל תתקיים ביום 3.10.86 בשעה 10.00 במשרד עו"ד יצחק מוריץ בשדרות רוטשילד 2 בתל־אביב, לצורך קבלת החלטה לפי סעיף 323 לפקודת החברות.

כל מי שיש לו תביעות נגד החברה הנ"ל מוזמן להופיע לאסיפה.

**אברהם איראני, מפרק**

---

**ועדת משנה לתכנון ולבניה**
**חולון**
ת.ב. 5344

הודעה על פי סעיף 149 (1)
לחוק התכנון והבניה תשכ"ה—1965

ניתנת בזה הודעה שהוגשה לוועדה בקשה להיתר בניה על חלקה 340 בגוש 6019, רח' ישעיהו מס' 39, חולון, הכוללת מתן הקלה ב: א) אחוזי בניה — 6% משטח המגרש 565/2 מ"ר בשתי הקומות בשווה.

החלקה הנ"ל נמצאת באזור מגורים א'.

את התכנית אפשר לראות במשרדי הוועדה בעיריית חולון, רח' וייצמן 58 בשעות ובימים של קבלת קהל.

התנגדות לבקשה להקלה לעיל ניתן להגיש תוך 14 יום מתאריך פרסום הודעה זו. התנגדות שתוגש חייבת להיות בכתב ומנומקת.

עו"ד ח. שרון — מ"מ ראש העיר
ויו"ר ועדת משנה לתכנון ולבניה
חולון

---

**עיריית חיפה**
משרד מהנדס העיר
הוועדה המקומית לתכנון ולבניה
**העיר חיפה**
רח' ביאליק 3, חיפה. טל' 04־640775
מר — 16

הודעה עלי־פי סעיף 149
לחוק התכנון והבניה תשכ"ה—1965

ניתנת בזה הודעה כי הוגשה בקשה על־ידי מר וימן טובי ונועם — לאשר בריעבד תוספת בניה למגורים מקומה א', ברחוב הסלולות מס' 53, חלקה 134, בגוש 11570, קרית־חיים מזרחית.

הבקשה כרוכה בעודף שטח בניה מעל למותר למגורים.

אפשר לעיין בבקשה במחלקה לפיקוח על הבניה, בבנין העיריה, רחוב ביאליק 3, חיפה, בימים: א', ג', ה', בין השעות 08.00—11.30.

המעוניין להגיש התנגדות לבקשה, ימציאה לפי הכתובת דלעיל, תוך שבועיים מיום פרסום הבקשה.

איתמר יעבץ — מהנדס העיר

---

**ועדת משנה לתכנון ולבניה**
**חולון**
ת.ב. 5844

הודעה על פי סעיף 149 (1)
לחוק התכנון והבניה תשכ"ה—1965

ניתנת בזה הודעה שהוגשה לוועדה בקשה להיתר בניה על חלקה 341/1 בגוש 6019, רח' ישעיהו מס' 40, חולון, הכוללת מתן הקלה ב: א) 6% משטח המגרש 591 מ"ר בשתי הקומות בשווה לשתי יחידות דיור.

החלקה הנ"ל נמצאת באזור מגורים א'.

את התכנית אפשר לראות במשרדי הוועדה בעיריית חולון רח' ויצמן 58 בשעות ובימים של קבלת קהל.

התנגדות לבקשה להקלה לעיל ניתן להגיש תוך 14 יום מתאריך פרסום הודעה זו. התנגדות שתוגש חייבת להיות בכתב ומנומקת.

עו"ד ח. שרון — מ"מ ראש העיר
ויו"ר ועדת משנה לתכנון ולבניה
חולון

---

## טלוויזיה

08.00 טלטקסט — עד כאן — תרשת קול ישראל 08.03 שעת כושר 08.15 ארץ מולדת — בין הזמנים 08.40 אנגלית ו' 09.00 מדעי הטבע (יסודי) — לאן עפות הצפור 09.20 אנגלית ו' 10.10 מדעי הטבע הי"ר — יצירה 10.30 הגיל הרך — מרפר נחמד · שמח במטבח 11.00 חשבון ו' — דרכון לעשרוני 11.15 אנגלית י"א־י"ב — Hello Israel - It's part of life

11.30 קשת וענן — יום תרועה 12.00 אנגלית ח' 12.25 אנגלית י' 13.00 מדעי הטבע (על יסודי) — האבולוציה 2 — מנבכי העבר 13.30 גאוגרפיה — יפן — כפר 14.00 טלטקסט — עד כאן — חדשות קול ישראל 14.03 שעת כושר 14.15 מגהרת הזמן — ליל הסכינים הארוכות — טוני ניומן וראג פיליפס תועים במבוכי הזמן. השניים מוצאים את עצמם באפגניסטאן, ערב התקוממות השבטים המקומיים נגד השלטון הבריטי 15.00 האוניברסיטה הפתוחה: יוון הקלאסית — יוון העתיקה — הארץ והים. דמוקרטיות ודיקטטורות — היטלר בדרך לנקמה 16.00 פרפר נחמד — גדול קטן א' — שבי תושק בשעות הגדולות ביותר אך הוא נקלע לבעיה כאשר עוגה של העוגיה משתנה ביחס לעוגיות האחרות 16.25 פיצחונים — שעשועון טלוויזיה נושא פרסים המבוסס על ידע ומהירות מגישה: שוש עטרי 17.00 ערב חדש — מנחה: גדעון רייכר 17.30 תאטרון האגדות — סדרה של אגדות־עם ידועות בביצוע תאטרון הילדים של השחקנית שלי רובל. הפעם: האגדה הנסיכה והאפונה. איך תוכיח נסיכה זרה, כי בעורקיה אכן זורם דם כחול בעזרת אפונה. כמובן, אפילו אמו השתלטנית של אהוב לבה נאלצת לקבלה לחיק המשפחה המלכותית. משתתפים: טום קוטני וליויה מינלי 18.30 קיצור החדשות (ערבית) 18.32 על סדרות ותרבות: 1. קווים לדמותו וליצירותיו של הסופר המצרי יוסף אידריס, בשיחה עם נביה קאסם ובלוית קטעים מן הסרט המצרי 2. פגישה עם הסופר ארזון מגר 19.00 בקו הבריאות — 1. כתבה על סוכרת הנעורים. מהי המחלה מהם סימניה וכיצד מטפלים בה? 2. על מחלת הסוכרת אצל מבוגרים 3. שימושים חדישים לתרופת האינטרפרון (ערבית) 19.30 חדשות 20.00 כותרות מבט 20.02 שעון החול — על דתיים וחילוניים סרט תיעודי הבא לבחון את מערכת היחסים שבין חילוניים מסורתיים ודתיים בישראל. מקורות המבט השונות של המשתתפים בו. צילומי הסרט התפרשו על פני תקופה ארוכה של רגיעה ושל התלקחות. הוא משרטט את דיוקנם של בעלי העמדות השונות, אשר הנושא קרוב לליבם 21.00 מבט לחדשות 21.30 מוקד 22.05 סרט טלוויזיה התעלמות מהאמת 23.40 פסוקו של יום וחדשות.

## רדיו

*קול המוסיקה*

06.02 צלילי בוקר 07.07 בוקר טוב — מוצארט: דיברטימנטו מס. 3 בסי־במול מג'ור, ק. 439 ב' 07.30 שחרית מוסיקלית: באך: פרטיטה מס. 4 בלה מינור. מוצארט: הקונצרטו מס. 16 לפסנתר בסי־במול מג'ור, ק. 456; שומאן: הסימפוניה הרביעית ברה מינור; גרטוק: דיברטימנטו לכלי־קשת 09.30 קונצרט בוקר — מוצארט: רונדו ותחזור בתשובה, קנטטה ק. 496 ברהמס: קונצ'רטו לכנור. ברח מג'ור; ליסט: מאזפה. מואמה סימפונית ששית: שוסטקוביץ' סימפוניה מס. 11.1 57 מגישים שיר 12.05 רפי פסטנר 13.00 לבקשתכם — י.ס. באך: קונצ'רטו מס. 5 בפסנתר לצ'מבלו ותזמורת; י.ס. באך: קנטטה מס. 102; מוצארט: סרנדה הפגור מס. 7 ברה־מג'ור, ק. 250; פרוקופייב: סונטה ברה־מג'ור לחליל ופסנתר 16.05 בין הברים 16.00 אמנים באולפן — לודמילה באסקין — סונטה. באך: טוקטה ופוגה במי מינורה שומן: פולונז־פנטסיה; המנינוב: 2 אטיודים; שומאן: קרייזלריאנה 17.00 מוסיקה כאן ועכשיו — יעקב גלבוע: שלושה ריסוסי יסי־סוף; זאב שטיינברג: רביעיה מס. 3 רם דע־עוז: שלוש רומנסות לכנור ולתזמורת; ריטר מקי תרגיל מס. 2 לפסנתר 18.00 מאולמי הקונצרטים בעולם — מקונצרטי סירת להרוינסבורג ההלהקה הקמרית מבזל — באך ריגדרט בי6 קולות מתוך המנחה המוסיקלית; שנברג: המשמיה לכלי נשיפה רביסי; סונטה לחליל וירולה ונבל; יאנאצ'ק: שישיה. לכלי־נשיפה (עבודים) 19.30 רומנטיקר — לנוער המבוגר 20.05 סטה גרודוניצקי — ספינתו המנגר (1904–1986) — תבית בעריכת אלכסנדרה מלמד — מרדכסקי מנואטו בטהובן: סונטה בדרמג'ור עולרשטיין; ברהמס וריאציות על נושא של פגניני. (שני — המערכה). ליסטהבסתיה הקסמאגלה 20.57 מגישים שיר 21.00 אופרה של יום רבנוע שוגנר: אביר הגאון. קונרד וילי: אופרה בגרוש 23.00 צלילי ליל — פילדי נוקטורנו מס. 17 במי מג'ור ומס. 15 4 בלה מג'ור, מוצארט: דיברטימנטו מס. 15 קמי במול מג'ור, מס. 1287 פילדה: נוקטורן לפסנתר מס. 18 במי מג'ור.

*רשת א'*

07.30 היו שירים — פזמונים ישנים ואהובים 08.05 תנה — עם בני הגבל 09.05 השיר לא תם — שירים עבריים 09.30 ממגש — מגוון לבעות משפחה חברה בשידור חי 10.30 רדיו קל — תכנית יומית בעברית קלה 11.10 השידור חוזר לבמקום, זאת תולדות — סדרת תכניות בנושאים חדשים — ביוגרפיה במגעל עליון — נואל שרגא פירשטמן 11.30 השכלה ורעת לכל — מבית לאמיל לסרינה שבורד — 1917–1939: מקומה של הנרעת העבודה ביישוב הכנעני החזונית כתיבי הסמנים — חלק ראשון. ה"ר יעקב גולדשטיין: [illegible]

מכור שירים מזרחיים 14.06 לבת ולבן ולכל המתעניין — תכניות לילדים. מי ישן: א. הבית ברחוב פיציקטו: ב. מכרות המלך שלמה: ג. ארבעה ימים על הסגיר 15.00 התולופן — מומחים באולפן משיבים לשאלות המאזינים 15.55 מאוצר הספרים 16.05 מעדון שעון הזהב — מעולמו של האדם המבוגר 17.12 מגישים שיר 17.20 האוניברסיטה הפתוחה — תרבות וחברה בתקופת חיישוב והמדינה: לירה מודרש, של אמנות עברית — אליק מישורי 18.05 מיתות ערב 19.05 שאל כעניין 19.30 שידורים לעולים 22.05 חבר מאחו כוכב — תכנית היבדורות ודיוקנית בשידור חי.

*רשת ב'*

07.00 הבוקר הזה 08.05 טכב הבוקר — עם רומניקו מורווני 09.05 ביקור בית — עם רבקה מיכאלי 10.05 כל צבעי הרשת — מגוון יומי 12.10 אלף־אלף ביבית — עם אהוד מנור 13.00 בתני היום — חדשות ופזמונים 14.06 בת צחוק — הווי והומור 15.05 רגעי קסם 16.05 שירים ושעודים 17.10 יומן בכלכלה 17.30 על מספרים ואנשים — מגוון המשק והחברה 18.06 שירים עבריים 18.45 היום בספורט 19.00 היום הזה 19.35 מוסף לענייני צבא ובטחון 20.05 מבט לפולקלור — לאור הכרוזות 21.05 שיר לדרך 22.05 עוד לא רקדתי די — ריקודי־עם 23.05 משחקי לילה.

*גלי צה"ל*

06.30 פוקחים עין מידע ומוסיקה לתחילתו של יום 07.07 שבע אפס שבע — עם אלכס אנסקי 08.05 בוקר טוב ישראל — שעת אקטואליה יומית 09.05 אילה בוקר — עם אלי ישראלי 10.05 הפסקת 10 — עם מיכל ניב 11.05 נכון לעכשיו — עם רפי רשף 13.05 קשר רדיו — עם אבר גלעד 14.05 דין דה יומי — עם רוני לנץ ודני קרמל 15.05 פגישה יומית — עם אורלי יניב 16.05 ארבע אחר הצהריים — שעה של שירים עבריים 16.54 באפס מילולי פינתו של אבשלום קור 17.00 ערב טוב ישראל — עם דן שילון יעל דן וגוני סביר 18.05 יער משוד — מגוון לענייני צבא ובטחון 18.45 משולש — עיטות יומי בענייני השעה ראובן ריבלין — פרופ' שבטון שטרית. מנחה: יוסי עזרד 18.57 הודעות לחיילים 19.05 פזמונים לכולכם 20.05 מוסיקה נגד — גל חדש 21.00 מבט לחדשות 21.30 לילה לא שקט — שירים עבריים 22.05 על הדבש ועל העוקץ — שירים שהתבר"ה אוהבים 23.55 שיחת חצות — עם ד"ר דינה גורן 00.05 ציפורי לילה — עם אבי פרנקל 02.05 לא רוצים לישון — מוסיקה לשעות הקטנות של הלילה 05.05 צלילי בוקר — שירים עבריים.

*רשת ג'*

06.05 בחורה לאשר — להיטים ותיקים 07.05 שיר בבוקר כבוקר 09.05 מה, כבר תשע? עם אבי אתגר 10.05 רין מוסיקה 11.05 שעה תמימה עם מלאכי חזקיה 12.05 שבעים מי יודע 13.05 רק בימי חול עם מנחם פרי 14.05 זמנון תרור 15.05 חדש, חריש ומחודש עם שוש עטרי 16.05 הצגה יומית 18.05 הצעקה האחרונה 20.05 לילך — שיר וברכה 21.05 צליל מכוון 23.05 הלילה הוא שירים.

## קולנוע

*תל־אביב*

| | |
|---|---|
| אסתר: הטרמפיסט | 9.40 ,7.30 ,5 |
| אלנבי: כספות | 9.30 ,7.15 ,5 |
| בית לסין: אבודים באמריקה | 23.15 |
| בן־יהודה: אהבה בשחקים | 9.30 ,7.15 ,5 |
| גת: הצבע ארגמן | 9 ,6 ,3 |
| גורדון: שתי אנגליות | 9.30 ,7.00 |
| דקל: יחסים פשוטים | |
| דרייב אין: | |
| גבירתי המאמן | 7.30 |
| אועקת אמת | 9.30 |
| סקס | 12.00 |
| הוד: תעלול קטלני | 9.30 ,7.30 ,5 |
| מוזיאון תל־אביב: „שואה" | |
| לימור חדש: מקרוני | |
| פאר: שתי אצבעות מצירון | 9.30 ,7.30 |
| סינמה 1: מועט קולנוע של רוקי | |
| | 9.30 ,7.15 ,5 |
| סינמה 2: זכרונות מאפריקה | 9.15 ,5.45 |
| פריס: עזרת אורח | 9.30 ,7.15 ,2 ,12 |
| תנורת הלוחמים | 23.30 |

רבינק:

| | |
|---|---|
| חן 1: היהסן מבורלי הילס | 9.50 ,7.30 ,5 |
| חן 2: דונה פלור ושני בעליה | 9.45 ,7.40 ,5 |
| חן 3: הרומן של אחמול בלילה | 9.45 ,7.40 ,5 |
| חן 4: כ"ס לשוטרים־מתקדמים | 9.45 ,7.40 ,5.10 ,2 ,11 |
| חן 5: שגעון של לילה | 9.45 ,7.40 ,5 ,2 ,11 |
| שחק: זכרונות מאפריקה | 9.15 ,5.45 |
| תל־אביב: קור הרעם | |
| תכלת: החברים של אלכס | 9.30 ,7.15 ,5 |
| צוותא: (בתופשה) | |

*רמת־גן*

| | |
|---|---|
| אואזיס: הטרמפיסט | 9.30 ,7.30 ,5 |
| לילי: אהבה על דולנה | 9.30 ,7.15 |
| ארמון: היהסן מבוורלי הילס | 9.30 ,7.15 ,5 |
| רבגון: | |
| גן 1: צבע ארגמן | 9 ,6 |
| גן 2: כתום הגוף | 9.50 ,7.30 ,5 |
| גן 3: פקדוני | 9.40 ,7.30 |
| גן 4: אהבות משתנות | 9.40 ,7.30 ,5 |

*ירושלים*

| | |
|---|---|
| אדיסון: אהבה בשחקים | 9.30 ,7.30 ,4.30 |
| אורגע: תלמידה מתשלמת | |
| | 9.00 ,7.00 ,4.30 |
| בית אגרון: | |
| מרי פופינס | 16.00 |
| אלגרו נון טרופו | 18.15 |
| בית החיות | 19.45 |
| ציגה טאון ברובע הסיני | 21.30 |
| הפרפר | 24.00 |

| | |
|---|---|
| בנייני האומה: יפה בוורוד | 9.30 ,7.30 |
| כפיר: זכרונות אהבה מפירנצה | |
| | 9.30 ,7.00 ,4.30 |
| אורגיל: היהסן מבוורלי הילס | 9.30 ,7.00 ,5 |
| מוטשל: תעלול קטלני | 9.30 ,7.30 |
| ספורי: זרים | 9.15 ,7.15 |
| הבירה: שתי אצבעות מצירון | |
| | 9.15 ,7.15 ,4.30 |
| אוריון | |
| אור 1: הצבע ארגמן | 8.30 ,4.30 |
| אור 2: סימנדה של אננס | |
| עדן: קור הרעם | 9.30 ,7.30 ,4.30 |

*חיפה*

| | |
|---|---|
| ארמון: קור הרעם | 9.30 ,7.15 ,4.30 |
| אורה: זכרונות אהבה מפירנצה | |
| | 9.15 ,7.00 ,4.30 |
| חן: הכבור של פריצי | 9.15 ,7 ,4.30 |
| עצמון: אהבה בשחקים | 9.15 ,7.00 ,4.30 |
| פאר: היהסן מבוורלי הילס | |
| | 9.15 ,7.00 ,4.30 |
| קרן אור המחודש: שואה | 6 ,1 |
| רון: פסיכו | 9.45 ,7.15 ,4.30 |
| אמפי: תעלול קטלני | 9.15 ,7.00 ,4.30 |
| אורלי: 3 רווקים ותינוק | 9.15 ,7 ,4.30 |

*נתניה*

| | |
|---|---|
| שרון: נאריה + היהסן מבוורלי הילס | 9.15 ,7 ,5 |
| סטודיו: הצבע ארגמן | 9.15 ,6.30 |

*חולון*

| | |
|---|---|
| סביון: אהבה בשחקים | 9.30 ,7.15 ,5 |
| מגדל: שגעון של לילה | 9.30 ,7.30 |
| ארמון: הסיפור האמיתי | 9.30 ,7.15 |

*בת־ים*

| | |
|---|---|
| עצמאות: רכבת אל החופש | 9.10 ,7.15 ,5 |

*הרצליה*

| | |
|---|---|
| היכל: המורים בזיג זג | 9.30 ,7.15 ,5 |

*באר־שבע*

| | |
|---|---|
| חן: מתנה שבויים | 9.30 ,7.30 ,4.30 |

*עכו*

| | |
|---|---|
| אודיטוריום: רכבת אל החופש | 9.00 ,7.00 |

*פתח־תקוה*

| | |
|---|---|
| היכל 1: אהבה בשחקים | 9.30 ,7.15 ,5 |
| היכל 2: הטרמפיסט | 9.10 ,7.30 ,5 |
| היכל 3: יפה בוורוד | 9.10 ,7.30 ,5 |

*עפולה*

| | |
|---|---|
| כוכב־תבור: מקרוני | 8.00 |

*רעננה*

| | |
|---|---|
| אורות: רמו | 9 ,7 ,4.30 |

## תיאטרון

**הבימה**
**התיאטרון הלאומי**

**הערב יום ד', 24.9**
השקיעה: 20.30
פירוד זמני: 20.30

## שרותים ● עזרה ● תחבורה

### תורנות בתי־מרקחת

**בת־ים**
קופת־חולים — עין יהב, חולון

**חולון**
המרכז — ככר וייצמן,
קופ"ח עין יהב

**ירושלים**
ביה"ח הר הצופים

**נתניה**
המגן — שד' וייצמן 13

**פתח־תקוה**
קופ"ח כללית — חיים עוזר

**רמת־גן**
אסותא — ז'בוטינסקי 41

**תל־אביב**
לב העיר־אחד העם 69
קופ"ח מאוחדת — שפרינצק 15

**חיפה**
הנשיא — שד' הנשיא 38

### משטרה

ירושלים, תל־אביב, חיפה, רמת־גן, בני־ברק, חולון, פתח־תקוה — טל' 100. באר־שבע, נהריה, נתניה, נצרת — טל' 100. אילת — 2444. חדרה — 22444.

### תורנות בתי־חולים

**תל־אביב והמרכז**

● בית החולים ע"ש שיבא תל־השומר — כל המחלקות — כל השבוע.
● בית הצלים בילינסון, פתח־תקוה — כל המחלקות — כל השבוע.
● בית החולים ע"ש וולפסון, תל־אביב — בימים ב', ה', ו' — כירורגיה ופנימית, ילדים — כל השבוע.
● בית החולים איכילוב, תל־אביב — בימים א', ג', ה' שבת — כירורגיה ופנימית.
● בית החולים וולפסון, חולון — כל המחלקות — כל השבוע.
● בית החולים אסף הרופא — כל המחלקות — כל השבוע.

**נתניה**

● ביה"ח לניאדו נמצא בתורנות למקרים דחופים — כל השבוע, כולל שבת.

**ירושלים**

הדסה ע"כ — פנימית, נשים, כירורגית, עיניים
הדסה הר"צ — אורטופדית
שערי צדק — ילדים
ביקור חולים — א.א.ג.

### מוקד קופ"ח כללית

המוקד יספק מידע טלפוני בימים א'–ה' ב־08.00–20.00, בימי ו': 08.00–15.00. טלפונים: 03־433300, 03־433500.

יד בור — ארון קשבת בטלפון לילד ולנוער — קו לנוער במצוקה
ת"א — 226027 (24 שעות)
חיפה — 04־229488 (11.00–20.00)
נהריה — 04־920014 (11.00–20.00)
קו פתוח להורים במצוקה
מרום ב: רח' ב', טל. 228782
„קו מגעת" — ארון קשבת לילדים ולבני־נוער 03־221080 (24 שעות)

### עזרה ראשונה

**עזרה ראשונה לשיניים שליד המכון לרפואת שיניים בישראל**
בתל־אביב — בימים א'–ה' בין השעות: 21.00—23.00. בלילות שבת ובערבי חג בין השעות: 24.00—18.00. בשבתות ובחגים בין השעות: 21.00—15.00.
הכתובת: רח' בר־כוכבא 49, טל' 284649.
כתובה: רחוב הגפן 26, קומה ג', טל' 523566.
פתוחה מדי יום ביומו, כולל ערבי שבתות, שבתות וחגים מ־20.00 עד 23.00 בלבד.

**מרפאת שיניים לעזרה ראשונה**
המרפאה פתוחה כל יום כולל שבתות וחגים בין השעות 24.00—9.00. אחרי חצות בתאום טלפוני בלבד.
רינגהף סנטר שער 3 (ליד המשביר) קומה א'. טל': 294869, 03־285822.

**מרכז סיוע לקורבנות אונס**
לרעננה והאיזור השרון, טל' 052־32432 בימים א'–ה' בשעות 17.00—21.00.

**עזרה ראשונה נפשית**
ער"ן ירושלים — טל' 02־227171
ער"ן תל־אביב — טל' 03־261111
ער"ן חיפה — טל' 04־672222
ער"ן באר־שבע — טל' 057־418111
ער"ן נתניה — טל' 053־35316

**סילוק מטורדים**
מוקד עת"א למקרים דחופים — טל' 106.

### מד"א

ירושלים, ת"א, חיפה — טל' 101. רמת־גן, בני־ברק, גבעתיים — טל' 781111, לוד/רמלה — 101, טל' 08־221022, עפולה — טלפון 065־93334, טבריה — 101, טלפון 04־931401, נהריה — טל' 04־823333, בת־ים — טל' 5511111, באר־שבע — טל' 057־74767.

### רכבות

מירושלים לבני־ברק וחיפה: בימים א'–ה' 16.00; בימי ו' וערבי חג 11.30
מחיפה לבני־ברק וירושלים: א'–ה' 7.00
מתל־אביב לחיפה: בימים א'–ה': 6.00, 7.00, 8.00, 8.16, 9.00 [illegible]

| | | | | | |
|---|---|---|---|---|---|
| 10.30 | 12.00 | 13.00 | 14.00 | 15.00 | 16.00 |
| 17.00 | 18.30 | 20.00 | | | |

בימי ו' וערבי חג: 6.00, 7.00, 8.00, 9.00, 10.30, 12.00, 13.00, 14.00, 15.00
מתל־אביב לנהריה: בימים א'–ה': 6.00, 8.00, 12.00, 14.00, 16.00
בימי ו' וערבי חג: 6.00, 8.00, 12.00
מחוסות בת־גלים לתל־אביב: בימים א'–ה': 6.00, 6.30, 7.30, 8.30, 10.00 [illegible]

11.05, 11.30, 12.30, 13.30, 14.30, 15.30, 16.30, 17.30, 19.30
בימי ו' וערבי חג: 6.00, 6.30, 7.30, 8.30, 10.00, 11.30, 12.30, 13.30, 14.10
מנהריה לחיפה ותל־אביב: בימים א'–ה': 6.30, 9.05, 10.40, 14.35, 16.15, 16.30
בימי ו' וערבי חג: 9.05, 10.35
הרכבת תוסע בימי א' בשבוע והם אחרי חג בלבד.



---

# לנח"ל,

## ממשיך רוח הפלמ"ח בהתיישבות העובדת —

## צרור ברכות עם התכנסותו

## ב ר כ ת

## הקיבוץ הארצי השומר הצעיר

## הועד הפועל

**הקיבוצים:**

| | | | | | | |
|---|---|---|---|---|---|---|
| אמיתי | געש | יד־מרדכי | מגן | ניר־עוז | רבדים |
| אדמית | געתון | יחיעם | מזרע | נירים | רוחמה |
| אילון | גשור | יסעור | מסילות | סאסא | רמות־מנשה |
| אליפז | גת | יקום | מעברות | סמר | רמת־השופט |
| בית־אלפא | דביר | כישור | מענית | סער | רשפים |
| בית־זרע | דליה | כפר־מנחם | מצר | עברון | שדה־יואב |
| בית־ניר | דן | כפר־מסריק | מרחביה | עין־דור | שובל |
| בית־קמה | הזורע | כרמיה | משמר־העמק | עין־החורש | שמיר |
| ברעם | המעפיל | כרמים | נגבה | עין־המפרץ | שמרת |
| ברקאי | העוגן | כרם־שלום | נחשון | עין־השופט | שניר |
| גבולות | הראל | להב | נחשונים | עין־שמר | שער־הגולן |
| גבעת־עוז | זיקים | להבות־הבשן | נטור | עמיר | שומריה |
| גזית | חורשים | להבות־חביבה | ניר־דוד (תל־עמל) | פלך | שריד |
| גלאון | חצור | מגידו | ניר־יצחק | צבעון | |
| גן־שמואל | חדיש | | | | |

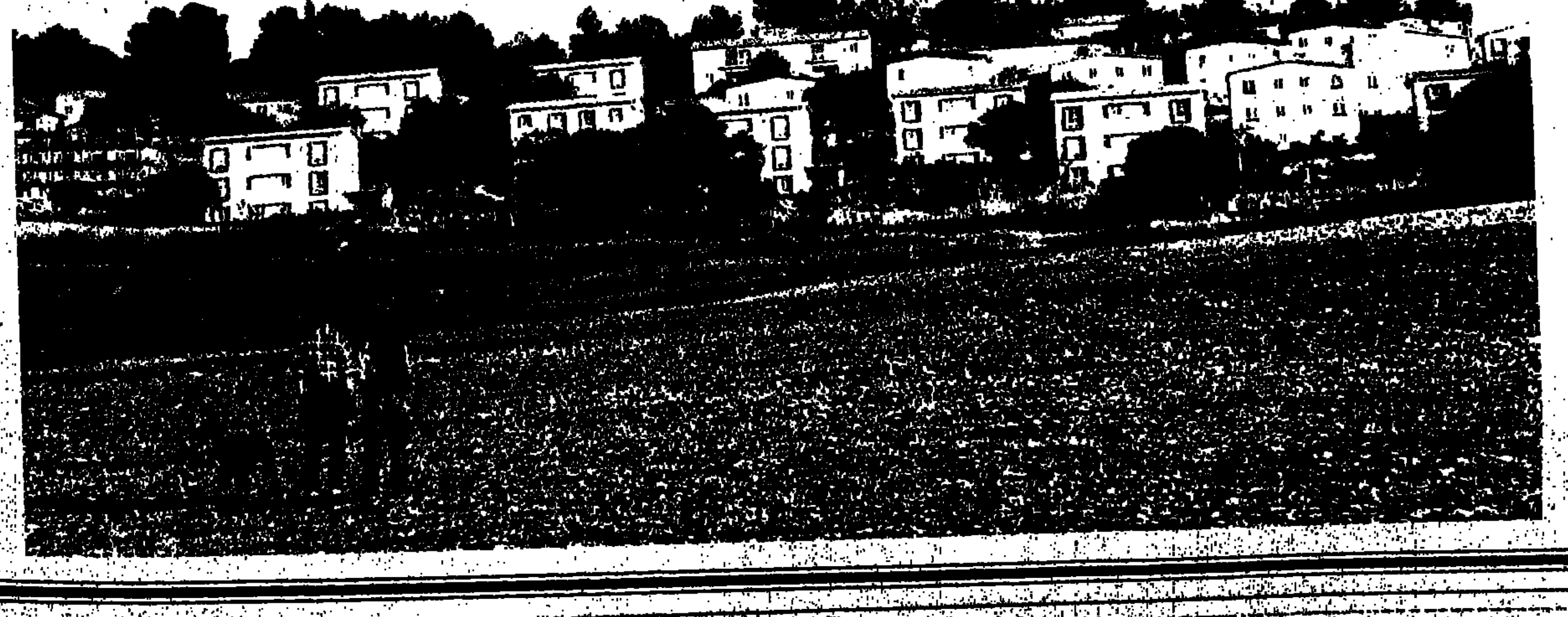

# ג'מאייל: נסיגה של חיילי צרפת מדרום-לבנון תזמין פלישה

פאריס. — נשיא לבנון אמין ג'מאייל אמר אתמול כי נסיגה של החיילים הצרפתיים מדרום לבנון תהיה בעלת השלכות הרות-אסון.

בראיון „להמונד" אמר הנשיא „ישראל תשוב ותשתלט על חלק מהטריטוריה, בריחה חדשה של האוכלוסיה תציף את ביירות והקנאות הדתית תיגבר בדרום".

הוא הוסיף „אם אתה נכנע במקום מסוים, הטירור יילך בעקבותיך... הטרור מרעיל את קיומה של הקהילה הבינלאומית. יש להילחם בו בשורשיו".

ג'ומאייל אמר לעתון, כי חשוב להוקיע את המדינות התומכות בטירור: „יש לנקוב בשמותיהן אסור להתפשר עמן". בעתון צרפתי אחר אמר מנהיג חיזבאללה בלבנון, שיך מוחמד חוסיין פאדאללה, כי גל הפיצוצים בפאריס וההתקפות על חיילים צרפתיים בלבנון הן תוצאה מרושם שעוררה צרפת, כי היא כלי שרת בידי המדיניות האמריקנית במזה"ת.

ג'ומאייל, קרא למדינות ערב, וסוריה בראשן, לסייע בפתרון המשבר המעמיק בדרום לבנון.

**ישראל מתנגדת לנסיגה**

ישראל שוב הביעה ביום שני בערב במועצת הבטחון, את התנגדותה לנסיגה מלאה של כוחותיה מדרום-לבנון, והכריזה כי האו"ם טועה בכתובת, כאשר הוא מטיל על ישראל את האחריות להתקפות נגד חיילי יוניפי"ל.

בהגיבו על הצעת מזכיר האו"ם פרס דה-קוויאר, אמר שגריר ישראל בנימין נתניהו במועצת הבטחון: „הבעיה הבסיסית בלבנון תמיד היתה העדר סמכות מרכזית המסוגלת למנוע התעלמות מהחוק והטרור".

נתניהו אמר כי הרחבת תחום פריסתו של יוניפי"ל איננה רלוונטית, וכל הטוען את ההיפך איננו מצוייד במידע הדרוש או יש לו מניעים בלתי כשרים.

מזכיר האו"ם העלה את הצעתו בדוח שהגיש ביום שישי שעבר למועצת הבטחון, בעקבות סיור ביקורת באזור מצד תת-מזכיר האו"ם מארק גולדינק, עוזרו הבריטי הבכיר. מזכיר האו"ם אמר לראש הממשלה שמעון פרס בפגישה בשבת שעברה, כי בעוד אין הוא מטיל על ישראל את האחריות להתקפות, הרי נוכחותה בדרום לבנון היא הסיבה לכך.

נתניהו אמר אמש כי קיומה של רצועת בטחון ישראלית איננו הסיבה להתקפות על חיילי האו"ם, ואם יתקרב יוניפי"ל לגבול, יגברו מעשי האיבה משני צידי הגבול.

הוא ציין כי אם תיסוג ישראל מדרום-לבנון, שוב תשתלט — אלימות איומה בצפון ישראל. „לא ניתן יד לאסון כזה. יהיה עלינו להמשיך לעשות את הדרוש כדי להגן על חיי אזרחינו", הדגיש נתניהו.

שגריר ישראל באו"ם בנימין נתניהו בהופעתו אתמול במועצת הבטחון, בדיון על ההסלמה בדרום-לבנון: „רצועת הבטחון איננה הסיבה לטרור"

# עובדי הטלוויזיה: „זה הזמן" ו„יש סיבה" לעיצומים

מאת אתי רונאל, כתבת „על המשמר"

עובדי הטלוויזיה יעבדו, בכל זאת לפי הספר — כך החליטו ועדי העובדים בטלוויזיה בישיבת מועצת העובדים שהתקיימה אתמול.

פירוש הדבר: ביטולן של הפקות כמו „זה הזמן", שאמורה היתה להיות משודרת במתכונת חגיגית בערב ראש השנה, ו„סיבה למסיבה", שצילומה נמצא עדיין בסימן שאלה. ואילו צוותי הפילם יצאו לצילומים רק עד 8 בערב — דבר שיפגע בצילומם של אירועים שיתרחשו בשעה מאוחרת יותר.

גם שידורה של „מבט שני" על ילדי תימן האבודים אתמול הוטל בספק עד הרגע האחרון ממש, כשוועד העתונות-הפקה גילה ש„מותר" לו לעבור מספר שעות נוספות. „רק כשיחזור מנכ"ל רשות השידור, אורי פורת, מפאריס נישב אתנו למו"מ נחזור לעבודה תקינה" — אמר אתמול חבר ועד הטכנאים אלי קריתי.

שוד בנק ביוהנסבורג: כפי שהונצח במצלמה נסתרת, שהופעלה כאשר הפקידה (בתמונה למעלה, משמאל) הפעילה את האזעקה. למעלה נראה השודד מאיים באקדח על מנהל הסניף לאחר מכן (בתמונה באמצע) מטפס חברו על הדלפק, לוקח את הכסף והשניים עוזבים (בתמונה למטה) את הבנק עם שלל שהסתכם ב-300,000 ראנד. פרס של 20,000 ראנד הוכרז על ראשם. (צילומי אי. פי.)

# לא היה „סחר-מכר" בילדי תימן — רוב הילדים נפטרו

טוענת מפיקת תוכנית „מבט שני" שאתמול שודרה תוכניתה על ילדי תימן

מאת אתי רונאל כתבת „על המשמר"

אזהרותיו של ראש מועצת [illegible] יגאל יוסף, כי יגיש צו מניעה נגד שידורה של „מבט שני" על ילדי תימן האבודים לא מומשו. והתוכנית שודרה אתמול ללא שום הפרעה.

מפיקת התוכנית ורד ברמון, סיפרה כי עבודה על הסרט למעלה משנה יחד עם התחקירנית רוני סרנת. וגם היא סברה בתחילה כי הילדים אכן נחטפו. אולם, במהלך העבודה על התוכנית התברר, כי רובם של הילדים האבודים נפטרו ואין שום הוכחות לסחר-מכר בילדים תימנים. אלא שנראה, שהדור השני של התימנים רואה במאבק על גילויים של הילדים האבודים גם מאבק להשבת כבודה הפגוע של העדה התימנית. והדבר פוגע דווקא בהורים הקשישים, המאמינים שילדיהם אכן נחטפו.

גם ד"ר רב לויטן, החוקר את הנושא, מסר עדויות סותרות: בראיון לטלוויזיה אמר, כי לא היה סחר-מכר בילדים. אבל — כשהוא מנסח את הכרוזים של הוועדה לגילוי ילדי תימן האבודים הוא טוען שאכן היה סחר-מכר...

# „טורבינה להפקת חשמל שתופעל בת"א תזהם כמו 2000 אוטובוסים"

„טורבינת גז להפקת חשמל שתוקם ברידינג ג' בתל-אביב תהיה אסון סביבתי ותזהם את האויר כמו 2,000 אוטובוסים המופעלים בעת ובעונה אחת" — כך כתב אתמול ראש עיריית תל-אביב-יפו שלמה להט במכתב בהול ששלח אל שר הפנים, בעקבות החלטת ועדת שרים לענייני כלכלה לאשר הצבת טורבינות גז להפקת חשמל באתר תחנת הכוח רידינג ג'.

נגד ההחלטה הצביע שר הפנים, יצחק פרץ, בעדה הצביעו השרים פת, רובינשטיין ושחל. ראש עיריית תל-אביב ביקש מהשר פרץ, אשר, כאמור, היה היחיד שהתנגד להחלטה, להביא את העניין בפני מליאת הממשלה כולה.

„טורבינה כזאת, אם תוקם, תגרום רעש של מנוע ילון המופעל כשהוא מוצב על הקרקע וזה יהיה אסון סביבתי שתושבי העיר לא יוכלו לחיות אתו. אנחנו מבקשים את עזרתך על-מנת שהתוכנית לא תצא אל הפועל" — כתב שלמה להט לשר הפנים.

„גם כאשר הוקמה תחנת רידינג ד' — באותה שיטה — נאמר שלא ייגרם נזק סביבתי, והאמת משחירה את עיני התושבים ופוגעת בבריאותם יום יום".

בפגישת חירום שנערכה בלשכת ראש העיר קודם ששלח המכתב — דחה ראש העיר את הטענה שהושמעה ע"י נציגי משרד האנרגיה כאילו התחנה תופעל רק בשעת חירום. כאשר הם הם אומרים שעת חירום הכוונה היא לשעת חירום חשמלית, דהיינו, כאשר יש חוסר בחשמל בכלל הרשת הארצית. אם למשל יש עומס יתר של מזגנים או מתקלקלת יחידת כוח בתחנת כוח כלשהי תופעל הטורבינה כאן, במרכז תל-אביב, באופן אוטומטי.

[illegible] העתידני משוק „סיקורסקי" בעל מדחף בצורת „איקס", שומריא כהליקופטר אך לאחר ההמראה יפסיק את פעולת המדחף ויפעיל מנועי סילון במטוס לכל דבר. (צילום: אי. פי.)

# „מוזיאון זוועות" יוקם באוגנדה

קאמפאלה. – אלפי גולגלות ועצמות של קרבנות מעשי זוועה יופקדו במוזיאון באוגנדה „כדי שדורות העתיד יוכלו לראות אותם", אמר אמש ראש הממשלה סאמסון קיסקה ברדיו אוגנדה.

קיסקה אמר שהממשלה מתכוונת להקים מוזיאון שישמש גל-עד ל-200,000 אנשים, רובם אזרחים, שנהרגו בעת מלחמת האזרחים שהתנהלה שם מ-1981 עד ינואר השנה.

הקלאים דבום כבר הקימו אנדרטות מאולתרות, ובין היתר הציבו גולגלות על עמודים או הניחו אותן על שולחנות לאורך הכבישים.

נמסר כי גולגלות ועצמות נגנבו לשם מכירה בחו"ל למחקר רפואי ולהוראה. הממשלה הזהירה כי כל מי שייתפס בגניבת גולגלות יועמד למשפט. (ע"ר)

# לוב מוכרת מניותיה ב„פיאט"

טורינו — „פיאט", החברה הפרטית הגדולה ביותר באיטליה, הודיעה אתמול כי לוב הסכימה למכור את מניותיה בחברה, וכי חברי ההנהלה הלוביים של פיאט התפטרו.

הנהלת „פיאט" הודיעה כי החליטה לקנות בעצמה חלק חשוב מן המניות שיימכרו על ידי לוב, ואילו יתר המניות יוצעו למכירה בשוק הבין לאומי החל מיום ו'.

ערכן הכולל של המניות שלוב החליטה למכור מסתכם בשלושה מיליארדי דולרים.

לוב הזרימה ב-14.3 אחוז מן המניות של החברה בשנת 1976 [illegible]





# הפסד שני רצוף לאלופה

## במשחק שנמשך כשלוש שעות גברה הפועל קרית-אתא על הפועל בת-ים 2:3 ● המעפיל בראש הטבלה

● כדורעף

מאת מוטי חביב

אלופת המדינה ומחזיקת הגביע בכדורעף, קבוצת הפועל בת-ים, הולכת מדחי אל דחי. אמש, במסגרת משחקי המחזור השלישי, נוצחו הבת-ימים בפעם השנית ברציפות. הפעם 3:2 בידי הפועל קרית-אתא.

המשחק שנמשך כשלוש שעות נפתח בשליטה ברורה של קרית-אתא שניצחה 4:15 ו-9:15, תודות ליכולת נפלאה של עומר שפאק ויובל שלכת.

בשלב זה באה נסיגה ביכולת קרית-אתא והבין-לאומי הבת-ימי רפי רולניק הצעיד את קבוצתו לשני נצחונות 8:15, 10:15.

המערכה החמישית היתה מרתקת ובסיומה ניצחה קרית-אתא 11:15.

שפטו גבי קראוס וגבי לוטן, לעיני 500 צופים, בקרית-אתא.

לראש הטבלה עלתה הפועל המעפיל/עין החורש שניצחה בקלות את הפועל העוגן 0:3. שמאי גלור ואליעזר כגן בלטו בשלוש המערכות — 3:15, 4:15, 13:15.

הפועל מטה אשר/עין המפרץ גברה על הפועל רמת-אביב 0:3, גם בזכות יכולתם של גלעד דורון ואלדר לחוביץ. המשחק נמשך 50 דקות ועמד על רמה בינונית. המערכות היו 5:15, 7:15, 9:15. יואב חרמוני היווה קרן אור בודדת באפילת רמת-אביב.

מאבק חריף, שנמשך שעתיים וחצי, התנהל בכפר-סבא בסיומו ניצחו המקומיים 1:3 את מכבי חיפה.

החיפנים, כמו במחזור הפתיחה נגד האלופה הפועל בת-ים, ניצחו במערכה הראשונה 14:16 והפיצו ריח של הפתעה באולם. מערכה זו נמשכה 50 דקות (!) ובלט בה רוני פרידמן החיפאי. אחר-כך ניצחה הפועל כפר-סבא 10:15 ועם פתיחת המערכה השלישית הורחק — עד לסיום המערכה — הבין-לאומי הכפר-סבאי גיל פישל. גם בלעדיו ניצחו הכפר-סבאים 10:15. ליאונרדו קנטור הכפר-סבאי ידע להרגיע את הרוחות והוביל את חבריו לנצחון גם במערכה הרביעית — 11:15.

במשחק שבו הונף כרטיס אדום אחד ושלושה כרטיסים צהובים, שפטו אלכס בוקור ועוזרו רדו רוזנטל.

הדרבי התל-אביבי בין אליצור למכבי נמשך למעלה משלוש שעות (!) ובסיומו עלזו המכבים לאחר שניצחו 2:3.

המשחק היה הפכפך, מלא מתח ועצבים אבל לא התעלה לרמה מניחה את הדעת. מעופפי אליצור הוליכו ביתרון 0:2 (6:15, 12:15) אבל המכבים לא נכנעו והצליחו להפוך את הקערה על פיה. הם ניצחו 6:15, 11:15, 13:15 והותירו את שחקני אליצור ללא נצחון העונה. מיקי ממרן ואהרון קמל שניהלו את המשחק הקשה לשיפוטו הניפו את הכרטיס האדום פעמיים לעברו של אמיר אקרמן ממכבי, גם מאמן מכבי, לוי מלכין, הוזהר שוב ושוב על ידי השופטים. קשה להצביע על שחקנים בולטים אצל הקבוצה המנצחת. באליצור שמרו מיכה דרורי ומרדכי שמעיה על רמה ממוצעת. המשחק הסתיים קרוב לחצות גם משום העיכובים הרבים הנובעים מכך שהאולם בחל גיבורים איננו מתאים לאירוח משחקים בליגה הלאומית.

**הטבלה**
(אחרי שלושה מחזורים)

| | | | |
|---|---|---|---|
| 1. | הפועל המעפיל | 0־9 | 6 |
| 2. | הפו. קרית-אתא | 2־9 | 6 |
| 3. | הפו. כפר-סבא | 3־9 | 6 |
| 4. | מטה אשר/המפרץ* | 0־6 | 4 |
| 5. | הפועל בת-ים | 7־7 | 4 |
| 6. | הפועל עוגן | 3־7 | 4 |
| 7. | מכבי תל-אביב | 3־8 | 4 |
| 8. | שריד/העמקים* | 3־4 | 3 |
| 9. | אליצור ת"א | 4־9 | 3 |
| 10. | מכבי חיפה | 2־9 | 3 |
| 11. | הפועל רמת-אביב* | 0־6 | 2 |

* משחק חסר

# איזה מאבק גברי...

אליזבט בבניולי מאיטליה (שמאל) עם המגינה היפאנית יוקו תתהגי במשחק הבינארצי בנבחרות הכדורגל של נשות איטליה ויפאן בו ניצחה יפאן 2:3. המשחק נערך בטוקיו. צילום: איי. פי.

# סקנדינביה במוקד אליפות אירופה

מאת שבח פלברט

שלושה משחקים במסגרת מוקדמות אליפות אירופה בכדורגל, יתקיימו היום.

סקנדינביה תהווה את מוקד המשחקים, כאשר אוסלו, שטוקהולם ורייקיאביק, יארחו אותם. בנוסף למשחק קופנהגן בין דנמרק ומערב-גרמניה במסגרת ידידות.

נבחרת בריה"מ מקווה להצליח יותר מאשר צרפת במשחקה ברייקיאביק מול איסלנד. הצרפתים שסיימו במונדיאל בתיקו עם הסובייטים, לא יכלו לאיסלנד כשנפרדו עמה בתיקו אפס.

משחק נוסף בבית זה (3), יהיה באוסלו, בין נורבגיה ומזרח גרמניה. לנורבגים היתה שנה מוצלחת. הם הצליחו לנצח את אלופי העולם האחרונים, איטליה וארגנטינה, אולם הפעם ייעדר משורותיהם קפטן הנבחרת, האלוואר טורסן, שנפגע קשה בשורות האלופה ההולנדית, פיליפס איינדהובן. טורסן היה האיש שכבש את שערי הניצחון נגד איטליה וארגנטינה. לנורבגיה לא היתה הצלחה במפעל האירופי. הנבחרת הלאומית סיימה אחרונה בבית המוקדם מאז 1986.

יריבתה מזרח גרמניה נחלה ששה הפסדים בלא להבקיע אפילו שער אחד. החלוץ המסוכן שלה, הוא אנדראס תום, בשורות הנבחרת האורחת יחולו שינויים בהרכב שהפסיד לפני שבועיים לדנמרק (1:0) בקופנהגן, שני שחקנים נופו, אובה פילץ מדינאמו דרזדן ותומאס דול מדינאמו ברלין. את מקומם יתפסו, ריינר ארנסט וקריסטיאן באקס מדינאמו ברלין.

בשטוקהולם תארח שבדיה את שווייץ בבית מספר 2, כשהנבחרת המארחת מקווה להצליח כפי שעשתה זאת בחודש שעבר נגד אנגליה (0:1) משערו של ג'וני אקסטרום. אקסטרום עומד להצטרף לקבוצה המתפיעה באיטליה, אמפולי.

שווייץ לא ניצחה מזה 25 שנים את שבדיה. שתי הנבחרות החמיצו הופעתן במקסיקו.

המאמן השבדי אולה נורדין חושש מהתקפות נגד של שווייץ ולשם כך יציב את הקשר גלן סטרומברג מאטאלנטה האיטלקית לבלום את פריצות הנגד.

משורות שווייץ ייעדר הקשר בעל הנסיון העשיר, רנה בוטרון מקבוצת באזל, מאמנה של שווייץ, דניאל ז'אנדופה, יציב חמישה קשרים וריק חלוץ אחד, אנדי האלטר מקבוצת לוצרן. החלוץ הותיק, קלאודיו סולסר, השואף לפרוש מן הנבחרת בשל עסקיו, יוצב כחלוץ ראשון.

**הלד מקווה לבלום גם את נבחרת ברית המועצות**

זיגי הלד הלוצה לשעבר של נבחרת מערב גרמניה, ב-1966 בגמר מול אנגליה בוומבלי והמאמן כיום את נבחרת איסלנד, מקווה לבלום גם את בריה"מ במשחק שיהיה ברייקיאביק במסגרת מוקדמות בית מספר 3 באליפות אירופה.

בחודש שעבר הצליחה איסלנד לבלום את צרפת (0:0). בשורות נבחרת איסלנד הקשר אסגייר סיגורווינסון המככב בשורות שטוטגרט מאז 1983, הקפטן אטלי אדוואלדסון מאורדינגן וארנור גודיונסן מאנדרלכט.

טרם ידוע אם זיגי יונסון, קשרה של שפילד-וונסדיי ישחק, מחמת מחלה, וכן גונאר גיסלאסון.

משורות בריה"מ ייעדר פאבל יאקובנקו, שהבקיע אחד השערים נגד הונגריה (0:6) במונדיאל, אבל בהרכב יוצב הותיק אולג בלוחין.

# התשאר הפועל ת"א עם זר אחד?

● כדורסל

מאת יצחק ויסהוף

קבוצת הכדורסל של הפועל ת"א חייבת לרשום את שחקנה הזר החדש לפני ה-30 בספטמבר, מועד משחקה הראשון במסגרת גביע קוראץ' נגד קבוצת אפולון מאתונה, משחק שייערך ביוון.

כידוע החליטה הפועל ת"א להחליף את ג'קי רובינזון שהובא לקבוצה כזר השני (הראשון הוא מייק לארגי). רובינזון נרשם כשחקן הקבוצה למשחקי הליגה ולמשחקי גביע אירופה. במידה ולא ימצא שחקן חדש במקומו לקראת המשחק נגד אפולון, תאלץ הקבוצה התל-אביבית לשחק רק עם שחקן זר אחד.

**התגמול המתוק של ריגר וביאט**

מאת יוסף גלזר

לשניים מאנשי קבוצת הכדורסל של הפועל ירושלים שהשתתפו שלשום בנצחון על מכבי חיפה בפתיחת משחקי הליגה הלאומית (106־109) היה זה תגמול מתוק מול קבוצתם לשעבר. [illegible]

# אלימלך נפצע בברכו

מאת יצחק ויסהוף

כשהצרות באות, הן מגיעות בצרורות — זאת נוכחו לדעת בקבוצת הכדורסל של הפועל חולון.

לאחר ההפסד להפועל ת"א, 74:72, התברר לחולונים כי רכזם הבין-לאומי ישראל אלימלך נפצע בברכו לאחר תיקול עם רכז הפועל ת"א עוזיאל קאליש. רכז הפועל חולון המשיך לשחק אך בתום המשחק התאונן על כאבים עזים בברכו ועל נפיחות מדאיגה. רופא האגודה החולונית שבדק את אלימלך ציווה עליו מנוחה, ובחולון מקווים כי זו תהיה קצרה שכן ביום שני הקרוב צפוי לקבוצה משחק חשוב נגד מכבי ר"ג, בכפר-המכביה.

מאמן הפועל חולון מולי קצורין הגדיר משחק זה כ„משחק התחתית חשוב לשתי הקבוצות".

**כוכבים אמריקנים לשוק ישראל**

[illegible]

● כדוריד

# אפשרות שנארח את אליפות העולם דרגה ג'

מאת יוסף חכם

שמואל אבנון, סגן יו"ר איגוד הכדוריד, שהיה בקונגרס בינלאומי של ההתאחדות הבינלאומית בכדוריד בוינה הודיע אתמול בשיחה טלפונית לתל-אביב שמרבית מדינות מערב אירופה תומכות בעריכת אליפות העולם דרגה ג' בחודש פברואר '88 בישראל.

המדינות המזרח אירופאיות הביעו את התנגדותם לקיום המשחקים בארץ ועקב כך תיפול ההכרעה רק בעוד חצי שנה.

# סקאפטי פרשה מהמשחקים, רמת-גן לסבוב הבא

מאת יוסף חכם

קבוצת הכדוריד האיטלקית סקאפטי, יריבת הפועל רמת גן בגביע אירופה למחזיקות גביע שאמורה היתה להגיע לארץ כדי לקיים את המשחק ביום ראשון באולם האוניברסיטה ברמת אביב הודיעה אתמול במפתיע על אי בואה.

בני קמינר, מנהל מחלקת הכדוריד של הפועל רמת גן שטילפן אתמול לאיטליה על מנת לדאוג לסידורים אחרונים הופתע לשמוע על פרישת האיטלקים. נאמר שהדבר דווח להתאחדות הבינלאומית.

ראשי המועדון הרמת גני נדהמו מהידיעה והבוקר הם אמורים לפנות להתאחדות הבינלאומית בבאזל כדי לשמוע רישמית על הפרישה.

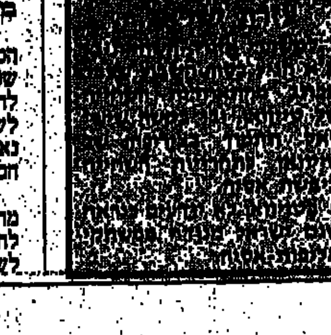

# רוסי, שיראה ואלטובלי נופו מהסגל האיטלקי

מאמנה החדש של נבחרת איטליה בכדורגל, אזליו ויצ'יני, ניפה 12 שחקנים מהסגל שהופיע בגביע העולם במקסיקו, כולל את גבור גביע העולם ב-1982 פאולו רוסי.

בין היתר שנופו ג'ובאני גאלי, פייטרו וירקובד, גאטאנו שיראה, ברונו קונטי, אנטוניו די ג'נארו, סנדרו אלטובלי, ג'וזפה בארזי, פולביו קולובאטי, רוברטו טריקלה, מרקו טארדלי ופרנקו טאנקרדי.

ויצ'יני, שהחליף את אנצו בירזוט לאחר הכשלון במקסיקו, השאיר מהסגל 10 שחקנים: ג'וזפה בראמי, אנטוניו קברייני, פרננדו דה נאפולי, סלוואטורה באנה, ג'וזפה גאלדריסי, וולטר זנגה, סבסטיאנו נלה, ג'יאנלוקה ויאלי, אלדו סרנה וקרלו אנצלוטי.

הגיל הממוצע של הסגל החדש — 25, שבעה מהם מן הנבחרת הצעירה עד גיל 21.

● קבוצות הליגה הארצית וליגה א' בכדורגל המאיימות להשבית בשבת את משחקי המחזור השני תקיימנה היום כנס חרום נוסף כשעל הפרק החלטה להשבית את המשחקים. [illegible]

# אלטר שוב בהפועל

● כדורגל

מאת אשר גולדשלגר

אריה אלטר שוער הפועל תל-אביב בעונה שחלפה, ימשיך גם בעונה לשחק בקבוצה זו, לאחר שעבר אתמול את הבדיקות הרפואיות בהצלחה.

אלטר נבדק אתמול בבית-החולים תל-השומר בסיומן הוחלט להחזירו לסגל הקבוצה לאחר שהוסתבר באופן מוחלט כי הוא בריא לחלוטין.

אתמול אחר הצהריים התייצב אלטר לאימון הקבוצה באיצטדיון בלומפילד, שוחח עם מאמנו דוד שוייצר והיום יטול חלק במשחק אימון נגד הפועל חולון, עם זאת ברור שהשוער, שנעדר ממשחקי קבוצתו בסוף העונה שעברה בשל מחלה לא ישחק גם השבת בהרכב הפועל תל-אביב מאחר שלדברי המאמן הוא עדיין חסר כושר משחק. קרוב לוודאי שישולב בהרכב הקבוצה במחזור השלישי.

כשבת יוצב בין הקורות השוער הצעיר יום-טוב טליאס ואילו גיורא אנטמן ישמש כמחליף. בשבוע הבא יוצב, ככל הנראה, אנטמן ברשימת העברות. יתכן שער או יגיע לסדר עם הפועל תל-אביב על קבוצתו הבאה.

# מכבי חיפה — בית"ר י-ם בקרית-חיים

מאת יוסף גלזר

המשחק המרכזי במסגרת המחזור השני בליגה הלאומית בכדורגל בין מגנית האלופה מכבי חיפה ומחזיקת הגביע בית"ר ירושלים יערך, בכל זאת, באיצטדיון העירוני בקרית אליעזר.

אתמול העניקה משטרת מרחב חיפה אישור זמני לשבת אחת להפעיל את האיצטדיון, לאחר שקודם לכן הוציאה צו לסגירתו. האישור לקיום המשחק באיצטדיון ניתן ע"י סגן מפקד המרחב, ניצב משנה ישראל סרן.

תחילה ביקשה מכבי חיפה לקיים את המשחק באיצטדיון קרית חיים לנוכח מחלתו של כר הדשא אולם בעקבות פניות רבות של אוהדים שביקשו לקיימו בקרית אליעזר שהוא המגרש הביתי היחיד של הקבוצה לדבריהם, הביא את ההנהלה לגנוז את הרעיון ולהעתיק את המשחק לקרית-חיים.

צוות מתוגבר מטעם עיריית חיפה עמל אתמול קשות וימשיך בכך גם עד שבת כדי להכשיר את משטח הדשא. הצוות בראשותו של ראש מנהל החינוך, תרבות ורווחה בעיריית חיפה דוקטור מרדכי פרי אף רכש מכבש מיוחד לכבישת הדשא, כדי לשפר את מצבו, ככל הניתן, עד המשחק.

נמסר כי 120 שוטרים ועשרות סדרנים יפקחו על הסדר. כמות הצופים הוגבלה על ידי המשטרה ל-13 אלף צופים ומכבי חיפה נדרשה לדאוג להפרדה בין אוהדי מכבי חיפה ובית"ר ירושלים.

שחקני העורף איתן אהרוני ואלי כהן שלא שוחקו במחזור הפתיחה בשל מחלוקת כספית שבו לפעילות לאחר שתנאיהם סוכמו וישתלבו בשבת בהרכב הפותח.

# המשחק המופסק, הערב בבית הדין המשמעתי

בית הדין המשמעתי של התאחדות לכדורגל ידון הערב בתיק המשחק המופסק במסגרת הליגה הארצית בין מכבי שעריים לבין מכבי רמת עמידר.

כזכור הופסק המשחק במצב של 3:0 לשעריים לאחר שרמת עמידר נשארה עם 6 שחקנים.

# סימונסן יפרד היום ממדי נבחרת דנמרק

אלן סימונסן בן ה-33, ייפרד היום מהנבחרת הדנית, במשחק הידידות נגד מערב-גרמניה שיתקיים בקופנהאגן. הוא ישתתף 20 דקות.

סימונסן הופיע בנבחרת משך 14 שנה ובאחרונה נטל חלק במונדיאל במקסיקו, אבל רק 19 דקות כמחליף מול מערב-גרמניה (0:2).

למעשה, גמר סימונסן את הופעותיו הבין-לאומיות, לאחר ששבר את רגלו בפתיחת אליפות אירופה ב-1984 בפאריס, מול צרפת האלופה.

הופעתו המוצלחת היתה במדי מנשנגלאדבאך, כשאז נבחר „כדורגלן השנה" באירופה.

משחק רעים נוסף היום יהיה בין יוון וספרד.

● טניס

כמה הפתעות היו כבר בסבוב הראשון בטורניר הטניס בברצלונה.

המדורג ראשון, הצרפתי הנרי לקונט, נאלץ לפרוש בתום המערכה הראשונה אותה הפסיד 6:1 לרונאלד אגנור מהאיטי, בשל מחלה, ואילו מילוסלאב מציר מצ'כיה, המדורג שלישי, נכנע לבן ארצו מאריאן ואיידה 4:6, 3:6, 4:6. תומאס מוסטר מאוסטריה, ניצח את המדורג מספר 2, יוהאקים ניסטרום משבדיה 6:2, 7:5.

הככוב הארגנטיני בן ה-17 גיירמו פרז רולדאן, ניצח את המדורג חמישי, השבדי מיקאל פרנפורס 6:1, 6:4.

יתר התוצאות: טיירי טילאן (צרפת) — בנגרצ'אה (ארגנטינה) 6:4, 6:4; אמיליו סאנז (ספרד) — ג'ימי בראון (ארה"ב) 6:0, 6:1; קנט קרלסון (שבדיה) — חורחה באורדו (ספרד) 6:1, 6:4; הורסט סקוף (אוסטריה) — נלסון אריס (ברזיל) 7:6, 7:6; מיקאל שריבר (צ'כיה) — אדוארדו אוסטה (ספרד) 6:2, 6:2.

כסאו פרנציסקו גבר. פטר לונדגרן משבדיה על אדי אדוארדס מדרום אפריקה [illegible]

**מצרים לא תביא [illegible]**

[illegible]

# קיסר: ביקורתו של קצב על שכר המינימום — צביעות

מאת כתבנו לענייני עבודה

מזכיר ההסתדרות ישראל קיסר תקף אתמול בחריפות את דברי שר העבודה והרווחה שביקר את הסכם הכנסת המינימום שנחתם בין המעסיקים במגזר העיסקי הפרטי להסתדרות.

כזכור, בטקס חילופי המנכ"לים במשרדו כינה שר־העבודה והרווחה את הסכם הכנסת המינימום כבושה וחרפה.

דברי קצב התגרות

ישראל קיסר שנאם אתמול בכנס ארצי של מזכירי מועצות פועלים שהתקיים במרכז הסתדרות הנוער העובד והלומד בתל־אביב אמר כי דבריו אלו של השר קצב הם התגרות בלתי מוצדקות הגובלת בצביעות ובדמגוגיה שאין לה תקדים ביחסים שבין משרד העבודה והרווחה לבין ההסתדרות. קיסר הדגיש כי הממשלה היא שהכשילה בשעתה את חוק שכר המינימום ובכך סייעה בעודין למעסיקים הפרטיים בזמן המו"מ שלהם עם ההסתדרות ואף גרמה להקשחת עמדתם שלא להסכים להעלות את שכר המינימום לאלתר לרמה של 450 שקלים לחודש כפי שהדבר נעשה חד־צדדית במפעלי חברת־העובדים.

דמעות תנין

אם אכן חל שינוי בשכר המינימום, הטעים ישראל קיסר, הרי שזאת תודות לעובדה שההסתדרות וחברת העובדים החליטו חד־צדדית להגדילו וכל הרעש וההמולה של שר־העבודה ודמעות התנין שהוא מזיל על „העוול" להסכם שנחתם לא הניבו כל פירות עד לרגע זה. כך גם דחה מזכיר ההסתדרות בתוקף את דברי השר קצב כאילו שההסתדרות חתמה על הסכם השכר במגזר העיסקי כפי שחתמה בשל ראגתה למפעלי חברת העובדים. לולא חברת העובדים שסייעה ושימשה דוגמה אי־אפשר היה להגיע להשגים שהושגו בסופו של דבר בהסכם המסגרת בתנאים הקשים של המשק.

● במלאת י"ג שנים ליחידה המשטרתית המיוחדת ללוחמה בטרור — הימ"מ — נערך השבוע כנס ארצי של מייסדי היחידה ולוחמיה. הכנס היה בחסות שר המשטרה חיים בר־לב והמפכ"ל דוד קראוס והוא נערך בבסיס הימ"מ בלטרון.

# „אקילה לאורו" שוב בחדשות

מאת אהרן ניר,
כתב „על המשמר" באיטליה

רומא. — „אקילה לאורו" שוב בכותרות — הפעם בשולי יומה ראוותנית של כאלף צעירים חברי ארגון נוער דמו־נוצרי, העורכים בימים אלה „שיט שלום" על סיפון האונייה לאורך החופים מגנואה עד נאפולי.

השגריר האמריקני ברומא, ראב, הביע מורת רוח מ„היזמה המפוקפקת לשיט תענוגות של נוער קאתולי ב„אונית רצח" דווקא. על סיפון האוניה יתקיימו מראתון על הנושאים הקשורים בטרור אליהם יוזמנו נציגי כל הצדדים: יהודים פלסטינאים ואף אמריקנים.


## "מקום בצמרת"

מצעד הפזמונים הישראליים
רשת ג' קול־ישראל, 23.9.86

1. משחק מכור – ריטה
2. שדות של אירוסים – שלמה ארצי
3. ימים נשברים – עפרה חזה
4. האשם הוא שלנו – יאיר ניצני
5. שתי אצבעות מצידון – בועז עופרי
6. פת חלקת טובה – ירדנה ארזי
7. קונטאקט – גבי שושן וסי הימן
8. אמונה שלמה – טנגו
9. בואו נשיר לארץ יפה – חיים משה
10. הרחוב הגדול – רוני ידידיה
11. עדר כבשים – יגיב כהן
12. מה יקרת מהר – דורון מזר
13. הרגע האחרון – ורדינה
14. אחד ולתמיד – ירדנה ארזי
15. השד יוצא מהבקבוק – דני בסן
16. טנגו אחרון – הראלה בר
17. שיר אהבה – נורית גלרון
18. תני לו פרח – גלי עטרי
19. אש – רמי קליינשטיין
20. ספק ילדה ספק אשה – דפנה ארמוני
21. עומד בצד – גרי אקשטיין
22. אל חים – ישראלה קריבושיי
23. הקסם פג – מוטי דיכנה
24. כל תפילותי – מיכאל סינואני
25. יושב מול הנייר – אריק איינשטיין
26. מדברת – פופלקס
27. אדמה – אסי גולן
28. מיקלט ללילה – חני ליבנה
29. קח כל מה שאלוהים נותן – דורית ראובני
30. בכל הכח – אבי טולדנו

לשיפוטכם – פינת הפזמון החדש
31. שקט פסטורלי – אילן הגר
32. בלדה לחמור – אהוד כהן
33. העץ – אביבה גיר
34. לראות את הפנים – תופעת דופלר
35. העצב המוזר הזה – ששי קשת

לכבוד:
"מקום בצמרת" קול ישראל
ת.ד. 1082, ים, מיקוד 91010

שם:
כתובת:
מיקוד — תאריך —

השר (נבון) והזמרת (דמארי) בביה"ס „חביב" (צילום: שעיה)

# 100 שנה לייסוד ביה"ס העברי הראשון

מאת זהבה מוזס,
כתבת „על המשמר"

כ־3000 מבוגרי ומורי בית הספר „חביב" בראשון־לציון, התכנסו אמש במלאת 100 שנה לבית הספר העברי הראשון בעולם.

לבית ספר זה שהוציא 88 מחזורים בהם למדו כ־10.000 תלמידים, הגיעו אתמול רבים, שעדיין זוכרים כיצד למדו בבית הספר במספר כתות בודדות, בהן היו תלמידים בני כל הגילים.

היו שם אתמול בוגרי המחזורים הראשונים, עם ילדיהם, נכדיהם ונינים, שלמדו אף הם בבית הספר „חביב".

המשפחות נכנסו למוזיאון לתולדות בית הספר ועברו בין תמונות המחזור, כשהם מנסים לאתר חברים, ידידים ובני משפחה משנים עברו.

בין קהל החוגגים נראו גם הורים ששכלו את ילדיהם במלחמות ישראל, ובאו להשתתף בחגם של ידידי הבנים.

את הטקס כיבדו בנוכחותם הנשיא הרצוג, ושר החינוך יצחק נבון. שר החינוך היה אורח העיר ראשון־לציון במשך כל היום.

ביה"ס חביב הוקם ב־1886. למרות שאנשי הישוב העדיפו ללמד את ילדיהם שפות בינלאומיות כצר־פתית, הקים קומץ משוגעים, מרדכי לובמן, דוד יודילוביץ, ויוסף ויתקין את בית הספר העברי, אליו היה מגיע מדי שבוע אליעזר בן יהודה, מחדש השפה העברית, שסיפק למורים מילים חדשות. המורים עצמם תרגמו ספרי לימוד משפות אחרות לעברית והכינו תכנית לימודים, המהווה עד היום בסיס לתכנית הלימודים של משרד החינוך.

אורח הכבוד היה הבוגר הותיק ביותר של בית הספר, זרובבל חביב, בנו של מיסד בית הספר.

# תוספת שכר לאנשי קבע

מאת אבי בניהו,
כתבנו הצבאי

כל אנשי הקבע בצה"ל יקבלו ב־1 באוקטובר תוספת שכר של עשרות שקלים חדשים. למשכורת אנשי הקבע תצורף איגרת מיוחדת של ראש אכ"א, האלוף מתן וילנאי, שתסביר את משמעות התוספת.

כתבנו מציין, כי צה"ל ממשיך להאבק על תוספת של 8 אחוזים לשכרם של אנשי הקבע, בגין שחיקה בשכר שנוצרה בשנה האחרונה.


**להשכיר**
דירה בת 2.5 חדרים
עם מטבח, שירותים + דוד שמש בחולון, רח' ויצמן 39
(משפחת עופר)
טל' בשעות הערב לשרה ברחוד 378833
או לכתובת בחולון רח' וולפסון 23


חוק התכנון והבניה תשכ"ה–1965
הועדה המקומית לתכנון ולבניה
**תל־אביב–יפו**

הודעה לפי סעיף 149
לחוק התכנון והבניה תשכ"ה–1965

הרינו מודיעים בזאת כי הוגשה לוועדה המקומית לתכנון ולבניה תל־אביב–יפו בקשה ליתן אישור לשימוש חורג ממגורים למשרד פרסום בקומת קרקע לתקופה של 3 שנים, ברח' הס מס' 21, גוש 6913, חלקה 38, תיק בניין 3/0024־021.

בעל קרקע או בניין או המחזיק בהם שיש לו התנגדות לתוצאת היתר / אישור הנ"ל במקום זה רשאי להגיש לוועדה המקומית לתכנון ולבניה תל־אביב–יפו, שד' בן־גוריון 68, את התנגדותו המנומקת ולציין כתובתו המדוייקת וטלפון.

התנגדויות תתקבלנה במשך 14 יום מתאריך פרסום מודעה זו ותובאנה לדיון בפני הוועדה הנ"ל.

י. פססי — סגן ראש העירייה
יו"ר הוועדה המקומית
לתכנון ולבניה, תל־אביב–יפו

חוק התכנון והבניה, תשכ"ה — 1965
מרחב תכנון מקומית
**רעננה**
הודעה בדבר אישור שינוי
תכנית מתאר מקומי

נמסרת בזה הודעה, בהתאם לסעיף 117 לחוק התכנון והבניה, תשכ"ה־1965, כי הועדה המחוזית לתכנון ולבניה, מחוז המרכז, אישרה, באישור שר הפנים, שינוי תכנית מתאר מקומית הנקראו „שינוי תכנית מתאר מקומית מס' רע/1/212" ואלה הם השטחים הכלולים בשינוי התכנית: כל השטחים הכלולים בתכנית רע/1/212 שדבר הפקדתה פורסם בילקוט פרסומים 2868 מיום 11.11.82, ובילקוט פרסומים 2915 מיום 28.4.83. עיקרי הוראות שינוי התכנית קבלת איזון לתוכנית. קביעת אזורי מגורים, קביעת שטחים ציבוריים, התוויית וביטול דרכים, איחוד וחלוקה לפי סימן ז' לחוק, קביעת זכות מעבר, קביעת שטח פרטי פתוח, קביעת שטח חקלאי, שינוי בקו בנין ברח' אחוזה.

ההודעה על הפקדת שינוי התכנית יחד עם התשריט המצורף אליו, פורסמה בילקוט הפרסומים מס' 2915, 2865 התשמ"ב, עמ' 1745, 234 ובעיתון בוקר על המשמר מתאריך 27.4.83, 25.10.28 ובעיתון ערב מעריב מתאריך 27.3.83, 24.10.28 בשפה העברית ובעיתון בוקר נוסף הצופה מתאריך 27.4.83, 25.10.82 בשפה העברית. שינוי התכנית האמור בצורה שבה אישרה הועדה המחוזית, ביחד עם התשריט המצורף אליו, הופקד במשרדי הועדה המחוזית האמורה וכן במשרדי הועדה המקומית לתכנון ולבניה וכל המעונין רשאי לעיין בו ללא תשלום בימים ובשעות שהמשרדים האמורים פתוחים לקהל.

א. חסר, מ"מ יו"ר הועדה המחוזית לתכנון ולבניה מחוז המרכז

ועדת המשנה לתכנון ובניה
מרחב תכנון מקומי
**ראשל"צ**

תאריך 12.9.86

הודעה לפי סעיף 149 (1) לחוק התכנון והבניה תשכ"ה־1965

ניתנת בזאת הודעה כי הוגשה לוועדת המשנה לתכנון ובניה ראשל"צ, בקשה למתן הקלות חלקה 68 ארעית בגוש 3947 רחוב שלום ג'רופי, לפי תכנית מתאר/תכנית מפורטת, נמצאת החלקה הנ"ל באזור תעשיה ומותר לבנות עליה בנין עד 12 מ' גובה.

בקשת בעלי החלקה: הקלה בגובה 14.60 מ' להתקנת מעלית.

לכל מי שיש התנגדות מאיזו סיבה שהיא לבקשה הנ"ל יואיל להגישה לועדה תוך מועד של 15 יום, החל מיום פרסום הודעה זו.

באם לא תתקבל כל התנגדות בתקופה הנ"ל, תובא הבקשה לאישור.

מ. ניצן
יו"ר הועדה המקומית לתכנון ובניה ראשון־לציון

# מאות „כלות מלחמה" למפגש נוסטאלגי

לונדון. — לראשונה מאז עזבו לפני 40 שנה את ארץ הולדתן בריטניה, כדי לחיות עם חיילים אמריקנים שבהם התאהבו, שבות מאות „כלות מלחמה" לארצן.

מארגני המיפגש מסרו, כי יותר מ־250 נשים, רבות מהן אלמנות, נרשמו כדי להשתתף בחגיגות בעיר הנמל סאותהאמפטון.

בין ינואר ואוקטובר 1946, הפליגו 70,000 „כלות־מלחמה" באוניות נוסעים ובאוניות מלחמה אמריקניות, כדי להתייחד עם בעליהן, שעמם נפגשו כאשר הללו היו מוצבים בבריטניה.

„אנו נשוב וניפגש", שרה ורה לין בלהיט מימי המלחמה. ליידי ורה, כיום בת 69, תשיר שוב את הלהיט הזה במיפגש.

„אנו מצפות לראות מספר רב של ידידות מימים עברו", אמרה כלת־מלחמה אחת, דורין קריגלר, שהכירה את בעלה כאשר מטוסו התרסק ב־1943 בקרבת עיירת מגוריה ברדוס־אנגליה.

במיפגש גם השתתפו אחדים מאלפי „תינוקות המלחמה", שנולדו מרומנים חולפים בין נשים בריטיות וחיילים אמריקנים שהיו מוצבים באנגליה. צאצאים אלה הקימו לפני שנה ארגון ושמו „טרייס", כדי לנסות ולאתר את אבותיהם.

רובין סטראטון, ממייסדי „טרייס", אמר: „מעולם לא ידעתי מה זה אבא אמיתי". סטראטון נולד לפני 41 שנים בסאותאמפטון ורואה במיפגש הזדמנות לגלות את אביו. (ע"ד)

# הדולר מתאושש — הלישי"ט מתגוננת

פראנקפורט. — הבנק המרכזי של אנגליה התערב אתמול בשוקי המטבע ומכר מארקים כדי להגן על הלישי"ט, ואילו הדולר המשיך להתאושש.

הלישי"ט ירדה לשער של 2.95 מארקים, אך לאחר שהבנק המרכזי קנה לישי"ט תמורת מארקים, עלה המטבע הבריטי לשער של 2.9850 מארקים.

ראגה מהשפעת מחירי הנפט הנמוכים על הכלכלה הבריטית, היא שהורידה את שער הלישי"ט.

הדולר נסגר בפרנקפורט בשני פניג יותר מביום ב', והגיע ל־2.505 מארקים. ביום חמישי שעבר נסחר הדולר בשפל של 1.9850 מארקים.

אמש נמסר מוושינגטון, כי שיעור האינפלציה בארה"ב בחודש אוגוסט עלה רק ב־0.2 אחוז, לאחר שלא חל בו שינוי בחודש ביולי. שיעור האינפלציה ל־12 החודשים שנסתיימו באוגוסט, עמד על 6.1 אחוז בלבד.

# סין תרכוש מצרפת תחנת כוח גרעינית

פקינג. — סין חתמה אתמול על חוזים עם חברות צרפתיות ובריטיות להקמת תחנת כוח גרעינית ב־2.5 מיליארד דולר, סמוך להונג קונג. תוכנית זו מעוררת התנגדות רבה במושבה הבריטית.

בנקאים, אנשי עסקים ונציגים סיניים, הרימו כוסות שמפניה ב„אולם העם הגדול", לאחר שנחתמו החוזים במסגרת העיסקה הגדולה ביותר שחתמה סין מעולם עם חברות זרות. הכור הראשון אמור לפעול ב־1992 והשני ב־1993.

שני כורים בעוצמה של 900 מגוואט, שיסופקו על־ידי החברה הצרפתית „פראמאטום", יפעילו טורבינות שאותן תספק החברה הבריטית ג'נראל אלקטריק. רוב החשמל שיופק בתחנה זו נועד להונג קונג, מושבה בריטית האמורה לחזור לשלטון סיני ב־1997.

מיליון מבין 5.4 מיליוני התושבים של הונג־קונג חתמו על עצומה הקוראת לסין לבל להקים את התחנה.

מדינת ישראל
חוק התכנון והבניה תשכ"ה — 1965 מרחב תכנון מקומי
**גליל מרכזי**
הודעה בדבר הפקדת שינוי תכנית מתאר

נמסרת בזה הודעה, בהתאם לסעיף 89 לחוק התכנון והבניה, תשכ"ה — 1965, כי במשרדי הועדה המחוזית לתכנון ולבניה, מחוז הצפון ובמשרדי הועדה המקומית לתכנון ולבניה, הגליל המרכזי שברח' לוחמי הגטאות, 10, עכו, מופקד שינוי תכנית מתאר הנקראת תכנית מס' 2145 שינוי לתכנית מתאר מס' 194 הגלילית. שינוי יעוד למגורים — כפר ג'וליס — ביחד עם תשריט המצורף אליו. ואלה הם השטחים הכלולים בתכנית: גוש 18448 חלקה 131. עיקרי מטרת שינוי התכנית: שינוי יעוד חשטח מאיזור חקלאי וצבורי — לאיזור מגורים. כל המעוניין בשינוי התכנית רשאי לעיין בו ללא תשלום בימים ובשעות שהמשרדים האמורים פתוחים לקהל. כל המעוניין בקרקע, בבנין או בכל פרט תכנוני אחר הרואה את עצמו נפגע על ידי שינוי התכנית וכן מהנדס הועדה המקומית שמרחב התכנון שלה כלול בתחום התכנית או גובל אותו רשאי תוך חודשיים מיום פרסומה של הודעה זו ברשומות, להגיש התנגדות לשינוי התכנית במשרדי הועדה המקומית והאמורה.

ישראל קניג
יו"ר הועדה המחוזית לתכנון
ולבניה מחוז צפון

כ"ג באדר א' תשמ"ו
4.3.1986

**שערי מטבע־חוץ בנק הפועלים — 23.9.86**

| | יחידה | בנקנוטים קניה | בנקנוטים מכירה | העברות והמחאות קניה | העברות והמחאות מכירה | שערים יציגים |
|---|---|---|---|---|---|---|
| סל מטבעות | 1 | — | — | 1.4793 | 1.4978 | 1.4894 |
| דולר אמריקני | 1 | 1.45 | 1.52 | 1.4773 | 1.4957 | 1.4866 |
| מרק גרמני | 1 | 0.71 | 0.74 | 0.7209 | 0.7299 | 0.7272 |
| לירה סטרלינג | 1 | 2.10 | 2.20 | 2.1354 | 2.1621 | 2.1489 |
| פרנק צרפתי | 1 | 0.21 | 0.23 | 0.2207 | 0.2234 | 0.2222 |
| ין יפאני | 100 | 0.94 | 0.99 | 0.9593 | 0.9712 | 0.9647 |
| גילדן הולנדי | 1 | 0.63 | 0.66 | 0.6397 | 0.6476 | 0.6435 |
| פרנק שווייצרי | 1 | 0.88 | 0.92 | 0.8950 | 0.9062 | 0.9005 |
| כתר שבדי | 1 | 0.21 | 0.22 | 0.2131 | 0.2157 | 0.2144 |
| כתר נורווגי | 1 | 0.20 | 0.21 | 0.2000 | 0.2025 | 0.2016 |
| כתר דני | 1 | 0.19 | 0.20 | 0.1916 | 0.1940 | 0.1929 |
| מרק פיני | 1 | 0.29 | 0.31 | 0.2999 | 0.3036 | 0.30 |
| דולר קנדי | 1 | 1.05 | 1.10 | 1.0649 | 1.0782 | 1.0716 |
| דולר אוסטרלי | 1 | 0.90 | 0.97 | 0.9309 | 0.9425 | 0.9368 |
| ראנד דר' אפריקני | 1 | 0.39 | 0.67 | 0.6574 | 0.6656 | 0.6615 |
| פרנק בלגי | 10 | 0.34 | 0.36 | 0.3486 | 0.3529 | 0.3508 |
| שילינג אוסטרי | 10 | 1.01 | 1.06 | 1.0279 | 1.0407 | 1.0343 |
| לירה איטלקית | 1,000 | 1.03 | 1.09 | 1.0469 | 1.0599 | 1.0535 |





# בכירים ב„המזרחי" חשודים בהונאה ב־1.1 מיליון דולר

היחידה הארצית לחקירות הונאה השלימה בימים אלה חקירה מסועפת בעניין חשד למעשי הונאה, שביצעו פקידים בכירים בבנק „המזרחי" בסדר גודל של 1.1 מיליון דולר — נמסר אתמול מהמטה הארצי של המשטרה.

החקירה נוהלה על־ידי צוות חקירה בראשות רפ"ק יעקב אלאלוף ורפ"ק הדסה יפה.

החשודים הם רפי דה־לוי, שהיה מנהל מחלקת עסקות־חוץ בבנק המזרחי ופוטר, ורינה צעירי, שהיתה מבצעת במחלקת עסקות־חוץ בבנק ופוטרה. החשוד השלישי הינו חבר קיבוץ, שהיה מיופה־כוח במספר חשבונות של תושבי חוץ שניהלו חשבונות בבנק המזרחי. החשוד הרביעי הינו משה קראוס, מנהל בנק „המזרחי" בניו יורק.

העבירות שבהן חשודים הארבעה הינן, לטענת המשטרה, גניבה על־ידי עובד והברחת מט"ח לחו"ל. החשודים ביצעו במסגרת תפקידם הרשמי בבנק עסקות פרטיות במט"ח תוך שימוש בחשבונות, שבהם היה מיופה הכוח חבר הקיבוץ. העובדים הישהו במתכוון את רישום העסקות במחשב הבנק, עד שידעו בפועל אם העסקות יניבו רווח או הפסד. אם העסקות העלו רווחים הם נרשמו בחשבונות „קש" שפתחו החשודים. אם היו הפסדים הם נרשמו לחובת חשבונות הבנק עצמו.

פוטרו מעבודתם

היחידה ארצית לחקירות הונאה בדקה את העבירות שביצעו החשודים במהלך השנים 1980־1985. הם התגלו בביקורת פנימית של בנק „המזרחי" ובעקבות גילוי העבירות שביצעו פוטרו העובדים מן הבנק על־ידי ההנהלה ולא הוגשה נגדם תלונה למשטרה. ליחידה הארצית לחקירות הונאה נודע על העבירות ודו"ח הביקורת הפנימי נמסר ליחידה על־ידי הבנק לאחר שזה נדרש לעשות כן. בעקבות מסירת הדו"ח נפתחה חקירה בהתאם.

החקירה העלתה, לטענת המשטרה, כי סה"כ הרווחים שהפיקו כל החשודים מהעסקות והריבית שקיבלו הגיע לסכום של מיליון ומאה אלף דולרים. עליפי ההסכם בין החשודים קיבל החשוד דה־לוי 60 אחוז מהרווחים וחבר הקיבוץ 40 אחוז מהרווחים. דה־לוי התחלק, לפי החשד, בחלקו שלו עם החשודה רינה צעירי, שעזרה לו בביצוע העבירות. כמו־כן התחלק עם מנהל סניף הבנק בניו־יורק משה קראוס, שפתח חשבון ע"ש אורח זר בסניף בו עבד לצורך המניפולאציות.

קראוס הוזמן באמצעות הנהלת הבנק לישראל לחקירה אך התחמק, לטענת המשטרה, מלהגיע. מאחר ומעשיו מהווים לכאורה גם עבירה על פי הדין בארה"ב, העבירה המשטרה את ממצאי החקירה לרשויות המתאימות בארה"ב, כדי שיחקרו את קראוס במקום ויאשימוהו בהתאם.

תיק החקירה הועבר אתמול לפרקליטות מחוז ת"א עם המלצת המשטרה להעמיד לדין את כל החשודים. (עתים)

## טלקס

**35 שנה לקרן „מקפת"**

„מקפת" היא קרן פנסיה המנהלת חשבונות של 120 [illegible] חברים העובדים בכ־600 [illegible], ומשלמת פנסיה לכ־ [illegible] גימלאים. 50 אחוז מחברי [illegible] הן נשים, המקבלות יותר [illegible] תמורת הכסף שהשקיעו. [illegible] אמר אתמול מנכ"ל [illegible] עו"ד יצחק שילון, במסיבת [illegible] שנערכה בבית סוקולוב [illegible] מלאות שנה לקרן. [illegible] ציין, כי גבר מוריש [illegible] 60 אחוז מן הפנסיה שלו, [illegible] האשה מורישה לבעלה 30 [illegible] בלבד. [illegible] שפירא־ליבאי תבעה [illegible] של האשה יהיה [illegible] הגבר. והיינו 65 שנה. אם [illegible] להמשיך ולעבוד לאחר גיל [illegible] הוא גיל הפנסיה הנוכחי של [illegible]. (עתי"ם)

**● חומר הרדמה ללא תופעות לוואי**

[illegible] „כרמל" בחיפה [illegible] בחודשים האחרונים [illegible] הרדמה חדיש, „בנזו־[illegible]", שפותח רק לפני שנתיים. [illegible] על החומר החדש ועל [illegible] בו נמסרו בקונגרס [illegible] להרדמה שנערך בחיפה. [illegible] של החומר החדש לדברי [illegible] הוא שאינו גורם [illegible] לוואי וכי על־ידי הזרקת [illegible] ניתן להעיר [illegible] מיד לאחר הניתוח בלי [illegible] באבים. [illegible] מבוקר נערך בבית [illegible] כרמל ב־600 נשים שעברו [illegible] אמבולטורית, ואצל רובן [illegible] תופעות לוואי.
**יואב אביב**

**● חסכון בדלק ע"י תוספת מתנול**

[illegible] לחסוך הרבה מטבע חוץ [illegible] שימוש בתערובת של דלק [illegible] התערובת האופטימלית [illegible] שלנו היא תוספת של [illegible] אחוזים מתנול לבנזין בכל [illegible] הרכב. אין צורך בשינויים [illegible] במנוע המכונית. התוספת [illegible] גם מבחינה סביבתית, יהיו [illegible] מזהמים באוויר. [illegible] עיתונאים בבית [illegible] שאורגנה חברת „דור [illegible]" נמסר, כי בשוק [illegible] נתקבלה החלטה [illegible] את המדינות השותפות [illegible] תקנות בנושא החדרת [illegible] בתנגול כתוספת לדלק. [illegible] של חיסכון בנפט [illegible] הסביבה.
**יוסף שמי**

**● ריפוי סרטן באמצעות יתר־חום**

[illegible] טיפולית ישנה בסוגים [illegible] של סרטן על־ידי גרימת [illegible] אכה עתה להתעניינות [illegible]. אתמול נפתח כנס בינלאומי [illegible] ויצמן כשעל סדר היום [illegible] „אונקולוגיית", בהשתתפות 75 מדענים מאירופה, [illegible] יפן וישראל. [illegible] מדווחים על תוצאות [illegible] ביתר־חום, לבדו או [illegible] עם תרופות, או הקרנות. [illegible] מצגים מכשירים שונים [illegible] בגלי־מיקרו. הטיפול [illegible] הוא בגידולים שטחיים על [illegible] או ברקמות מתחתיו.
**יוסף שמי**

**● הוענק פרס ירושלים למורשת עדות**

[illegible] ירושלים למורשת עדות [illegible] לשנת תשמ"ו הוענק לרב [illegible] גמליאל, על הרומתו בשימור [illegible] מורשת יהדות תימן, [illegible] אמנון שילוח, על מפעליו [illegible] המוסיקה של יהדות [illegible]. הטקס נערך באולם מועצת [illegible] בהשתתפות ראש העיר, [illegible] קולק וחברי המועצה. [illegible] גמליאל פרסם חשנות את [illegible] היחודים ותמלך בתימן [illegible] כרך שני, ל„פיקודי תימן". [illegible] אמנון שילוח עוסק 20 [illegible] בביוסוס המסורת המור־[illegible] של יהדות תימן ב„קול [illegible]" ובאוניברסיטות.
**בצלאל עמיקם**

ראשי ישובי קו העימות:

# הוצאנו מיליון דולר לטיפולים פסיכולוגיים בתושבי האיזור

## חוששים מהשלכות המצב הכלכלי על מורל התושבים

מאת יהודה צור
כתב „על המשמר"

„אנו חוששים מהשלכות המצב הכלכלי וההברתי על מורל התושבים" — אמר אתמול יוסי גולדברג, יו"ר ישובי קו העימות, בפגישה של ראשי הישובים עם שר־הביטחון, יצחק רבין, בקריית־שמונה.

יוסי גולדברג סיפר, שראשי הישובים הוציאו בתקופה האחרונה כמיליון דולר לטיפולים ושירותים פסיכולוגיים לתושבי האיזור. הסכום הוצא מהתקציבים השוטפים בלי שום כיסוי ממשלתי, למרות ההבטחות שניתנו בעבר. „לפעמים יש לי הרושם שישובי קו העימות ויתר חלקי הארץ חיים בשני עולמות נפרדים", אמר.

ראשי הישובים הביעו חשש מהעלול להתרחש כאשר בנוסף לבעיות הכלכליות החמורות ייווצר מצב חירום בטחוני.

ראשי הישובים קבלו על כך שלמעט משרד־הביטחון לא קיים שום משרד ממשלתי את ההבטחות שניתנו לאחר נסיגת צה"ל מלבנון.

רבין מציע להקים לובי

שר־הביטחון, יצחק רבין, ציין, שכבר אמר בממשלה שלא יוכל לעמוד מול ישובי קו העימות כאשר ניתנות העדפות למקומות אחרים בארץ. לדבריו, קו העימות עם לבנון הוא היום קו העימות היחיד של מדינת ישראל ואליו צריכים להיות מופנים כל המשאבים. „אני משוכנע שיש משאבים במסגרת התקציב הקיים שמסוגלים להביא לשינוי בתחומים רבים בישובי קו העימות. אני מבקש מכל אחד מכם לפעול במסגרת מפלגתו כדי לשכנע את השרים בכך", אמר רבין.

## איכרים מרחבי הארץ מצדיעים לישובי העימות

מאת יוסף גליליי, כתב „על המשמר"

800 איכרים ונשותיהם מכל רחבי הארץ, מתלמי־בילו בדרום ורגולית שבעמק האלה, מגדלה, רחובות, ראשון־לציון, פתח־תקוה, מושבות השרון והשומרון — עלו היום למרומי הגליל העליון, כדי להצדיע לישובי קו העמות ולהזדהות עמהם. [illegible] התאחדות האיכרים, שלמה רוזמן, מסר, כי האיכרים יצאו בשיירה של 41 אוטובוסים, יעברו את [illegible] ראש־פנה ומטולה, [illegible] וייפגשו עם תושבים [illegible] המועצה המקומית מטולה. [illegible]

# ההסתדרות לגימלאים: הפגנת המחאה לא תקדם ענייכם

## הנהלת „מבטחים": הקרן משלמת פיצויי שחיקה לגימלאיה

הקרן „מבטחים" הודיעה אתמול, שהיא משלמת את פיצויי השחיקה לגימלאיה בהתאם להחלטת הוועדה המרכזת של ההסתדרות ככתבה וכלשונה.

יו"ר האגף לביטחון סוציאלי בהסתדרות, דב פלג, קרא לגימלאי „מבטחים" ו„מקפת" המתכוונים להפגין ביום א' במחאה על כך שהקרנות לא ממממשות, לדבריהם, את החלטת הוועדה המרכזת לשלם להם פיצויי שחיקה, להימנע מהפגנת מחאה בזו שלא תקדם את ענינם.

דב פלג קורא לגימלאים לחזור אל שולחן המו"מ עם הנהלות הקרנות ולבחון במשותף הצעות חדשות לפתרון הבעיות שנתעוררו, כפי שהועלו ע"י האגף לביטחון סוציאלי ושיש בהן כדי להביא את דעת הצדדים הנוגעים בדבר בדרך ציבורית ועניינית.

עם זאת קובע יו"ר האגף לביטחון סוציאלי, שמבחינה תחיקתית צודקים גימלאי הקרנות „מבטחים" ו„מקפת" בתביעתם למימוש מלא של החלטת הוועדה המרכזת מ־1984 בדבר פיצויי שחיקה של הגימלאות.

הנהלת „מבטחים" [illegible]


המכון ללימודים ערביים בגבעת־חביבה
אבל על מותו ללא עת של
**יוסף חמיס**
לוחם למען השלום ואחוות העמים
ומשתתף בצער המשפחה
עובדי המכון ותלמידיו

לאורנה ויגאל שבלמן והמשפחה
איתכם באבלכם במות האב
**יחזקאל עזרא**
בית [illegible]


## בפלילים

# ויויאן אבו־חצירא נאשמת בגרימת מות חמותה

מאת כתב „על המשמר"

ויויאן אבו־חצירא, אשתו של ברוך אבו־חצירא, בנו של הבאבא סאלי, מואשמת בגרימת מותם ברשלנות של חמותה הרבנית מרים אבו־חצירא ושלום בן־חמו בתאונת דרכים שהיתה אשתקד באשדוד.

בכתב האישום שהוגש לבית־המשפט המחוזי בבאר־שבע נאמר, כי ויויאן נהגה ברכבה הפרטי באשדוד ולא צייתה לתמרור „עצור" שהיה לפניה. עקב כך, התנגשה באוטובוס שעבר בצומת הכביש התוצה. בתאונה נהרגה אשתו של הבאבא סאלי ז"ל וכן נוסע נוסף, ואילו ויויאן עצמה ונוסעה נוספת שהיתה ברכב נפצעו.

התביעה מאשימה את ויויאן אבו־חצירא באי־ציות, באי־מתן זכות קדימה, בנהיגה במהירות מופרזת ובנהיגה בקלות ראש וחוסר זהירות שהביאו בסופו של דבר לתאונה הקטלנית.

פתיחת המשפט נדחתה לפי בקשת הסניגור.

# חשוד באונס שש אחיותיו במשך 11 שנה

מאת כתב „על המשמר"

גבר בן 47 מדימונה הובא אתמול בפני שופט השלום בבאר־שבע להארכת מעצרו כחשוד באונס שש אחיותיו במשך 11 השנים האחרונות.

בבקשה להארכת המעצר אמר בא־כוח המשטרה, כי בחודש אוגוסט '85 הגיע החשוד לבית אחותו, נשואה ואם לילדים המתגוררת בירושלים, ואנס אותה תוך שימוש בכוח.

בא־כוח המשטרה אמר, כי יש לגבות תלונות משאר האחיות המתגוררות בכל רחבי הארץ וביקש מהשופט לעצור את החשוד ל־15 יום. הא הוסיף, כי המקרה האחרון עליו הוגשה תלונה היה לפני שנתיים.

סניגורו של החשוד אמר, כי מקור התלונה הוא נסיון של אחות החשוד לסחוט ממנו כספים. אמו של החשוד שהעידה בפני בית־המשפט, אמרה, כי הבת שהתלוננה אמרה לה בעבר שהיא נותנת את כל הכסף לבן. „הבן שלי, לא נגע באף אחת מהאחיות", אמרה האם.

שופט השלום צבי סגל אמר בהחלטתו כי „מאחר ועולות תמיהות רבות על עצם הגשת התלונה דווקא עתה, יש צורך לבדוק את מהימנות התלונות". השופט הורה לשחרר את החשוד בערבות עצמית ואסר עליו ליצור מגע עם אחיותיו. אולם הוא הישהה את שיחרור החשוד ל־24 שעות, כדי לאפשר למשטרה להגיש ערער על החלטתו לבית־המשפט המחוזי.

# 2 תושבי רפיח חשודים בנסיון לתקוף קצין צה"ל

מאת כתב „על המשמר"

שעת מוחמד בן 27 ושעת ויטאוע בן 31, שניהם מרפיח, נעצרו אתמול בבית־משפט השלום בבאר־שבע לשלושה ימים כחשודים בנסיון לתקיפה בנסיבות מחמירות וגרימת נזק לקצין צה"ל.

בבקשה להארכת המעצר טענה המשטרה, כי ביום ראשון השבוע סמוך לחצות הוריע קצין צה"ל, דוד סימנה, כי בעת ששהה עם חברתו בתוך רכב, בשדה ליד מושב עמיעוז שבנגב המערבי, הופיעו לפתע שני כלי־רכב פיג'ו. מהמכוניות ירדו מספר אנשים אשר התקרבו לרכבו של הקצין בצורה מאיימת כאשר בידיהם שבריות ואלות.

המשטרה טוענת, כי התוקפים ניסו לפתוח בכוח את הרכב, אולם הקצין הצליח לבסוף להניע את רכבו ולהימלט מהמקום.

ב"כ המשטרה אמר, כי שני העצורים זוהו בוודאות על־ידי הקצין. השניים הכחישו כל קשר למעשה.


לרגה עדנה ויוסי
משתתפים באבלכם הכבד במות
**אברהם דיאמנט**
משפחות: קלפוליך, אקרט
הנל, סטרושליק
פאריס

לדני וירטהים — חבר הנהלת התאחדותנו
ובני ביתו
שותפים אנו בצערכם הרב במות
**האב**
נשיאות והנהלת התאחדות המלאכה והתעשיה, חיפה
ועד ארגון המתכת

הכנסת
יושב ראש הכנסת וחברי הכנסת
אבלים על מותו של
**יוסף חמיס**
חבר הכנסת השלישית, הרביעית והחמישית
ומשתתפים בצער המשפחה